No 12129 Shanghai Monday 27 June 1938 THE EASTERN TIMES Published every morning including Sunday

時報

中華民國念七年六月念七日星期一

今天本報壹張半售國幣三分四厘

第一萬二千一百念九號

內政部登記證警字第三三五號

中華郵政特准掛號立券認為新聞紙類

熟煤

最經濟之無煙燃料

清潔 無煙 火力 強大

工廠 廚房 菜館 家用 均極 適宜

凡向用白煤、煙煤、煤球者，皆可採用熟煤，保證滿意

圓圓煤球公司服務處發行所分銷處泥城橋熟煤業同行及各大柴炭店均有經售

獨家經理 上海熟煤行

虞洽卿路七一五號 電話九二一九四 九二五九八

萬利酒樓緊要聲明

本樓自創始迄今，素蒙各界稱道，無任感謝，或有冒本樓之牌號居稱萬利酒樓，而各界叫菜每多誤傳，其實本樓並無分店在外，祗四馬路一處，獨家營業，務請各界注意為荷，再者時值夏令，宜求衛生，本樓特增精潔淨素素菜各色素席一應齊備，如蒙賜顧，竭誠歡迎，並此聲明 四馬路時報館隔壁 電話九七一七二 萬利酒樓謹啓

金烯民 雄白 律師受任侯士英君常年法律顧問並代緊要聲明

[illegible] 事務所 呂班路萬宜坊四十八號 電話八一〇六九

俞葉封啓事

鄙人自民國十二年棄政就商以還，除對於地方公益及慈善事務外，概不加以與聞，近雖遭有橫逆，但鄙人生性坦白，意志堅定，決不稍存遊移，有違初衷，深恐外界未知，特此登報聲明，庶愛我者不致有所誤會也，此啓

教育部備案 教育局立案 私立上海中學 立上海幼稚師範 招生

中學第一二部 中學女子部 師範本部簡部 上海小學幼稚園 失學救濟班 暑期學校

中學分初中及高中普通科商科土木科應用化學科師範分本科簡科 本科三年畢業簡科四年畢業〇以上均招收新生及各級插班生 以上三項本校各部均有設立可就近向各部報名入學 失學救濟班專為救濟戰區失學之各中學師範學生而設凡中途停學或學程不足者得在暑期中補足之定七月一日開學即日起報名凡本校學生入學校者得進修高深智能或補足不及科目非本校學生入暑校者下學期得免試補入本校各部相當年級

校址。中學第一部公共租界勞勃生路大自鳴鐘東一二九七號中學第二部公共租界福州路（福建路東）四〇六號師範及中學女子部法租界西門路（白爾路西）蝴五坊

◇◇◇◇◇◇◇◇◇

（考試日期）六月三十日及七月十日（考試地址）本校各部（報名處）本校各部及愛多亞路成都路東首大夏七樓（章程）各部函索附郵二分（寄宿）中師小幼男女生均可寄宿（總辦公處）膠州路西摩路口

湘姚中學招男女生

商科加授第二外國語尤為特色（教師）均係國內外大學畢業曾任著名大中學教員（考期）即日起開始報名七月九日招考（附告）凡二十六年度暑期學生在湘姚肄業者得升入本校二。[illegible]

（校董）陳陶遺 葉恭綽 林康侯 嚴獨鶴 柳亞子 [illegible]

（校長）陳端志

（創校緣起）本校創辦計劃，發動於民國二十五年，[illegible]

（制及學額）初中一二三年級各四十名 高中一二三年級各五十名 [illegible]

（課程）[illegible]

（校址）[illegible]

廣生快輪

准二十七號（禮拜一）二十八號（禮拜二）午結關開往福州

船靠隆茂碼頭 頭二三等客位優美 搭客裝貨均請向三洋涇橋吉慶里一弄二號新常安公司接洽 電話一九四三七

山泰輪船

六月廿七日（星期一）下午三時開往浙江海門兼澥定海

船泊金利源碼頭購票裝貨請至法租界外灘四號本公司接洽 電話八四五四五號 衛商正德輪船公司啓

海福輪船

今日下午三時開往定海（舟山）

船泊金利源碼頭售票裝貨請至四川路三十三號鴻生大樓樓下六號接洽 電話一五二五三或一五八七七 德商禮和洋行船務部啓 電話一六一〇六

德耀快輪

六月卅日開往海洪港 牛洪港 靈甸港 啓東 和三 港 七了 楊林 白茆

上午七時往明海港 門宋季港 新港 青龍港

[illegible]

德商 臘希 批批那快輪

准念五號（星期六）念七號（星期一）中午結關開往福州

[illegible]

上海國際電台啓事

本台為便利一般顧客起見定於七月一日起實施以電話收送電報之事務欲知詳情者請詢問本台又本台在四川路福州路口設置分局業於六月二十五日起開始營業本台拍電可達大阪香港舊金山馬尼拉大連天津青島南京蘇州杭州各地及備有無線電機之輪船

電報每字價目表如下 [illegible]

仁記路沙遜大廈 上海國際電台 電話一一三〇〇 二·二〇二

新出 王雅宜寫唐六如落花詩

雅宜草書早已有譽藝林此書尤極精采有神韻凡學草書者以資臨摹最為合宜一冊定價一元六角 上海望平街 南京太平街 有正書局啓

時報廣告刊例

上封面每次 [illegible]
下封面每次 [illegible]
報名下每次 [illegible]
封面每行 [illegible]
特長每行 [illegible]
特短每行 [illegible]
分類每行 [illegible]
紅標題 [illegible]
下 [illegible]

分類廣告

▲遺失▼

遺失聲明 [illegible]

遺失圖章聲明 [illegible]

失滅存款聲明 [illegible]

遺失印鑑聲明 [illegible]

遺失存單圖章聲明 [illegible]

遺失保證單據聲明 [illegible]

作廢 [illegible]

▲徵求▼

徵求地產 [illegible]

▲啓事▼

推受盤啓事 [illegible]

▲營業▼

收買股票 如有中國銀行及江海銀行股票願出讓者 [illegible]

平等閣筆記 每冊八角 毛邊紙每冊一元

德奧國社黨間 形勢緊張

德國軍隊準備再度入奧阻止暴動

◎柏林廿五日美聯社電、今日可靠私人方面、證實德奧兩國之國社黨間、形勢緊張之報告、昨日倫敦「每日民聲報」將此新聞、登載於極重要之地位、「民聲報」稱德國軍隊現已準備停當、擬再度侵入奧國、以阻止任何可能之暴動、據私人方面稱、此一緊張之形勢、尚未達到危險時期、彼等相信希特勒或將前往維也納、以便在形勢未曾達到危險點之前、作斷然之干涉、據外人方面報告、宣傳部長戈倍爾及其他政府高級官員、曾微服前往維也納、唯消息靈通方面之可靠方面、則否認此一報告、彼等謂希特勒官稱、渠已委任縐兒凱爾監察德奧合併一年、是以渠不欲加以干預、奧國所以發生摩擦之原因、乃由於黨內位置及官場之份分配不均之故、唯維也納方面則謂外人方面之謠言、過分誇張、

英德經濟談判 進行堪稱滿意

◎柏林二十五日哈瓦斯社電、關於英德兩國代表、現在倫敦所進行之經濟談判、德國主管方面頃宣稱談判經過、堪稱滿意、可望短期之內成立協定、用以穩定英鎊與馬克之比價、而將兩國商務上各項懸案、全部予以解決、此事若能實現、則現行世界經濟恐慌、亦可望趨於緩和、至以前奧地利國所欠國際債務償還問題而論、英國各報、雖稱德國、倘拒不承認此項債務、英國定當施行一種抵帳制度、限制德國貨物進口數量、以為對付之計、但英國政府、實已放棄報復之意、並希望德國有所讓步、俾此項問題、得以早日獲致解決、此外、德國方面、對於減低楊格借款與道威斯借款利率所提出之要求、英國方面、原所反對、但此際態度業已較為和緩、此層尤為德國主管方面所歡迎

原料分配 波蘭之意見

◎日內瓦廿五日哈瓦斯社電、關於世界原料分配問題、國聯會前曾依據十八國委員會所提出之報告書、向各會員國徵求意見、波蘭國政府、頃提出復文、主張召集國際會議、簽訂國際協定、或商定各項原則、以解決此項問題、而由各國簽訂雙方協定、付諸實施、此外、波蘭政府對於十八國委員會暨經濟委員會工作情形、並加以批評、謂其側重政治觀點、過於顧及原料品富有各國之利益、尤以處理殖民地問題時為然、時至今日、各殖民地未經開發、不事生產者、所在有之、各殖民國依然不願他國共享其利、殊屬不當云、

總統就職 愛爾蘭首任

◎杜白林城二十五日哈瓦斯社電、杜白林大學教授海特博士、前於上月四日當選為愛爾蘭共和邦第一任大總統之後、頃於本日宣誓就職、儀式至為隆重、全城均懸掛國旗、以資慶祝、國會全體議員、行政院主席凡勒拉、暨政府各要人、均皆在場、海特博士發表簡短演說之後、當即鳴禮砲二十一響、宣告禮成、按海特博士現年七十八歲、係耶穌教徒、（愛爾蘭人多信奉天主教）曾任參議員、為愛爾蘭文學泰斗、其所作詩詞、膾炙人口、風行一時、依照新憲法之規定、總統任期七年、海氏任期、須至一九四五年始行屆滿、

法外長 義代辦謁

◎巴黎二十六日海通社電、義大利駐法代辦蒲魯納斯、昨日下午赴外交部晉謁法外長龐萊、此間對於此項拜會、極表重視、因義國駐法大使塞魯蒂召回羅馬以後、六個月來、此為義國外交代表與法外部自行取得聯絡之第一次、此事間接法國外交部對於西班牙政府報復恐嚇與地中海未來發展、極表關心、巴黎各報僉稱、如義大利能撤退一部分志願兵、則西班牙局勢、將大為改觀、同時昨日義代辦之訪問、或將與恢復法義談判之可能有關云、

猶人呈報財產事 美不滿德覆文

訓令駐德大使要求補充說明

◎華盛頓廿九日哈瓦斯社電、關於德國政府頒佈命令、着該國猶太人在六月三十日之前、各將國內外所有財產、呈報主管官廳、即外國籍猶太人、亦應呈報其在德國境內所有財產一事、美國政府、自於上月九日向德國提出抗議之後、德國政府昨已提出覆文、其內容與致英國覆文相類似、國務院雖未將全文公佈、但赫爾國務卿頃向新聞界發表書面談話謂、「德國外長里賓特洛甫、已在覆文中說明、美國籍猶太人、凡在德國境內保有財產、而經常不在德國居住者、不必以此項財產、呈報主管官廳、但原屬德國籍猶太人、而移居美國者、不在其列」、同時、德國外交部當局、并在口頭上通告美國駐德大使威爾遜、謂德國籍猶太人凡自一九三三年以來、因政治原因、移居美國者、均須受此項命令之拘束、余對於此項覆文、并未表示滿意、業已訓令威爾遜大使、要求德國政府提出補充說明云、

阿里康特被炸 死傷數十毀屋甚多

◎巴黎廿六日路透社電、據此間所接消息、阿里康特昨遭國民軍飛機轟炸死二十五人、傷約五十人、飛機一隊、投彈四十枚、炸毀房屋十餘所、後為政府軍飛機所逐退、

◎西班牙國阿里康特城廿五日哈瓦斯社電、國民軍所屬德國容克式飛機數隊、頃於本日午刻、轟炸本城東區、居民罹難者十二人、受傷者五十餘人、房屋多所全部被燬、

◎西班牙國亞利坎特城廿六日哈瓦斯社電、國民軍所屬飛機昨日轟炸本城時居民因逃入避彈所甚速之故、死傷之數、尚屬不多、計死者共十五人、傷者四十人、其中多傷勢極重、此外、並有房屋五十餘所被燬、迨至本日晨間五時、警報復作、政府軍所屬驅逐機多架、當即昇空應戰、而將國民軍轟炸機予以逐退、

南雄空戰之役 日機中百餘彈

偵察員死 岩城僅以身免

◎東京廿五日同盟社電、日航空隊岩城邦廣大尉指揮之部隊、曾於二月廿四日空襲南雄飛機場時、與華機十數架實行空中戰、在此戰鬭中、岩城大尉右足腿部中彈受傷、偵察員朝限清則身中數彈斃於機中、歸還原隊、經查驗之結果、該機中彈共計一百三十八發之多、浮舟・昇降舵・左右機翼・機身・操縱索・汽油筒等均有彈痕、實係滿身創痍之狀態、可知該次空中戰鬭激烈之一般、日軍當局將此機運回本國陳列於海軍館以供一般人參觀、去年八月十四日大串大尉乘機空襲杭州時中彈七十發、八月十六日大杉大尉空襲南京時該機中彈五十八發、又於本年天長節日日空軍大舉襲擊漢口之時、□間大尉之乘機中彈共二十餘發、然其中彈數均不及此次岩城機之多、實為打破過去一切記錄之驚人的彈痕云、

匈牙利對於 猶太人的限制

◎匈牙利國京城二十五日哈瓦斯社電、關於取締猶太人一事、內閣業已擬就命令、當於明日正式頒佈、據聞內容規定全國經濟文化與科學各界猶太人、不得超過各該界全部工作人數百分之二十、

日本擬賒購印棉

◎□□廿六日路透社電、聞日本亟欲購置大批印棉、但以長期賒欠為條件、傳說日本業已發起印日兩國棉業家之談話、日總領事曾因此事在此盤桓多日、頃已起程赴加爾各塔、大約將與該處棉花出口商之代表有所商洽、以期開始賒購印棉之談判、日本方面將來主持談判者為日本棉紡織品出口商公會秘書長岡村、其人將於下月初前來印度、

蘇台德黨 緩和區內局勢

◎捷克國京城二十五日哈瓦斯社電、日耳曼族蘇台德黨機關報「時報」頃載稱、「政府徇本黨各代表之請求、業已採取下開各項辦法、以緩和蘇台德區域局勢、即㈠在日耳曼族居民佔大多數之某某地方、政府原擬添設警察分局者、現已作罷、㈡桑慶堡城市參議會改選之後、當局曾對於一部分日耳曼族選民、提起訴訟、現已決定中止進行、㈢關於禁止露天舉行示威運動與結隊遊行一項辦法、日內亦當予以撤廢云

漢口・安慶・南昌 日機忽襲擊 我空軍奏凱

汪洋大水

漢水氾濫 西部成澤國

◎漢口廿五日路透社電、據漢藉綿飛機經歸人語人、漢水泛濫、漢口西部已成澤國、由空中俯瞰見有多人搶修土堤、惟河水如不早日下落、則漢口郊外、恐有發生大水之危險云

◎漢口二十六日路透社電、此間大局現已安謐、衆料水患將使日軍在數月之內不能前進、星期二日將有外僑三百人乘特別火車離漢、然此數僅佔漢口外僑四分之一、餘者切欲留居漢口、其中且有婦女數人、大衆現信漢口附近之戰事、外僑除有小不便外、並無嚴重之危險、惟彼等已取種種戒備、以保安全、漢口外僑近接英倫等處之親屬來函、對於彼等之安全、甚爲憂慮、實則此種憂慮全非必要、漢口外僑現仍度其安靜快樂之生活、照常服務與行樂也、

馬當・香口・激戰 江心炸沉日艦

東流七里湖口登陸被擊退

◎漢口二十六日路透社電、據華方消息稱、中國轟炸機兩架、今日下午飛往東流附近轟炸泊於江中之日輕巡洋艦兩艘、據飛機員歸報、兩艦皆中彈起火、中國轟炸機旋復往轟炸時、見兩艦仍在焚燒中、中國轟炸機一隊今日下午復往轟炸安慶飛行場、見場中停有飛機四架、即向擲彈猛轟、而重損之、中國轟炸機一隊今日下午續往轟炸集泊東流附近之日軍艦時、見日軍艦不復集中一處、而散泊沿江一帶、諸機即對日艦所泊處擲彈、猛轟結果現尚未悉、

◎漢口二十六日路透社電、據華軍司令部宣稱、今日下午中國轟炸機一隊前往轟炸集中馬當下游東流與至德附近之日艦與日軍、日方驅逐機起而迎戰、中國驅逐機九架立即升空攔擊、日下中國飛機已全安返根據地、刻正待飛機員報告空戰之詳情、

◎東流二十六日電、本日午後二時許、有日艦十餘艘向我東流港口一帶砲擊、半時後、即有日汽艇數十艘駛入東流西七里湖內、企圖登陸襲我側背、我於日艇甫入湖口、即由兩岸予日軍痛擊、

◎東流二十六日電、據報貴池至東流江面、本日僅泊有日艦六七艘、餘皆開往東流上游香口附近集結、現香口方面、雙方激戰甚烈、

◎漢口廿六日路透社電、華軍發言人聲稱、馬當及香山兩地、刻均有激烈戰事、香山日軍現正扼守該地東北之陣地、而華軍之陣地、則在該地之西南、華軍現方猛力進攻、以免日軍在揚子江南岸、獲得據點、同時香山日軍之一部、昨日西向馬當退卻、目下已被華軍在封鎖線所在之馬當村、予以包圍、中日兩軍對此控制九江門戶之重要村莊、現正竭力爭奪云、

◎漢口廿六日路透社電、大批華軍已馳往馬當增援、以阻日軍西進、雙方軍隊現正鏖戰於馬當附近、

◎漢口廿六日路透社電、荻港與香口皆有大批日軍登陸、故中日大戰地點、現已移至長江南岸、華方援軍陸續調至荻港・香口、以制止日軍前進、據前敵華方消息、華方援軍既抵香口後、已開始反攻、重創日軍、並收復香口、日軍刻在退卻中、又據華軍公報、日汽艇三十艘滿載日軍、企圖在東流附近登岸、但爲華軍擊退、同時荻港日軍進攻牛歇續與老虎頭華軍陣地、但未得手、日艦二十艘、刻集荻港以策應日軍登陸、昨日日艦猛轟大通、繼有日機八架空襲蕪湖、昨晨安慶蕪湖區域發生大火、延燒十小時餘、原因未詳、

安慶我炸機場 南昌空襲落兩架

東流江面炸艦一隻負傷

◎漢口廿六日路透社電、南昌天空今晨發生劇烈空戰、據中國空軍司令部所接緊急電話、空戰刻尚在進行中、日機四十架分爲數隊、襲擊南昌飛機場、中國驅逐機即升空迎戰、至午前十一時半、戰事尚未終止、日機已被擊落兩架、

◎漢口二十六日路透社電、今日中日空軍曾兩度在揚子江流城上空發生激戰、一在南昌、因有日機企圖進襲該地之飛行場、一在東流與至德間、蓋中國飛機企圖襲擊集中該兩地之日艦與日軍也、南昌之役、日機四十架、分數批進襲、惟與中國飛機接戰者、僅二十架、據華軍司令部宣稱、空戰中共擊落日機五架云、

◎漢口廿六日路透社電、中國空軍司令部今日聲稱、昨晚中國轟炸機一隊、輔以驅逐機飛至安慶附近之日方飛機場、見場中適有日方驅逐機十五架、正在加油、並有驅逐機三架盤旋飛機場之上空、中國轟炸機乃立即施攻、將場中日機炸毀多架、回原防時、經過東流向日艦轟炸、傷其一艘、

廣州 廿五日美聯社電、據今日可靠消息、日本轟炸機三架、昨日襲中一裝載飛機汽油之火車、粵漢路鐵軌、亦被擊毀數處、損害頗大、昨夜應到達此間之車輛、未見駛來、致足以證實此轟炸事實、

◎香港二十六日電、二十六日晨首批三日機飛廣九路天堂圍投六彈、二批三架到莞樟公路投數彈、三批二十三架到石馬站投二十六彈、並機槍掃射、燬屋甚多、車站月台均燬、另兩架襲汕在車站投兩彈

福州 漢口廿五日美聯社電、據外人方面消息、日機在華南、近又活動、昨日有日機八架轟炸福州、上星期三（廿二日）福建中部之建甌、亦被日機投彈、損失奇重

金華 二十六日電、日機一架上午七時半由杭州方面竄入諸暨上空、投彈一枚、並散放傳單、旋復竄去、

晉南日增兵萬名 隴海西段

沿黃河口岸形勢漸緊

◎漢口二十五日美聯社電、隴海鐵路西段之華軍、以晉南新到日本援軍萬名、頗受威脅、據云、日本或將用由正太路調入山西之「滿洲國」軍隊萬人、橫渡黃河、以截斷鐵路、亦未可知、蓋黃河現有數處河水淤淺、極易渡過也、

◎漢口二十五日美聯社電、據悉、北平日軍發言人曾謂山西華軍異常活動、有華軍三千人襲擊河津之日駐軍、現已被日軍擊退、

◎絳縣二十六日電、博愛沁陽方面、日軍連日增加一混合聯隊、於二十五日向我濟源進犯、我某部一營因衆寡懸殊、已轉移至城南一帶扼守、濟源城二十五日晚九時失陷、現我已急調軍增援、牽制其前進、

◎絳縣二十六日電、晉南曲沃侯馬新絳一帶、連日雖無大戰、而我軍對日軍監視更嚴、並不斷將交通破壞、公路已佈禾苗、殊乏路基可覓、日雖時有小股逃竄、但終難破我重圍、均遭襲擊殲滅、日軍屢試不逞、現已不敢輕出、僅閉城堅守、曲沃至蒙城鎮間、雖時見日軍汽車裝兵南來北往、但均爲虛張聲勢、

金耕雲傷勢轉劇 死於醫院

本月二十四日晚上十時五十分、南京路貴州路新新旅館四樓四〇七號房間、突有三人入內、手執盒子砲、向人亂擊、當場被擊傷者計吳芝圃・郭少楠・金耕雲及陳大裕等四人、由救護車送同仁醫院醫治、吳郭陳三人均屬輕傷、尚無大礙、但建業銀行營業主任金耕雲、一彈中腹部、且當時流血過多、昨日傷勢突然轉劇、延至下午四時氣絕身死、當由捕房派員將屍車送驗屍所、俟今晨送院派員檢驗、

我軍襲擊柘林 王八妹等活就擒

日人中本達雄在何子奎家中被殺

浦東奉・南・川三縣之情形、一度由日軍再度攻陷、奉賢城與游擊隊激戰、並進至大團鎮附近、現悉日軍已撤往南橋、現據調查所得、僅有一百五十名、係保護宣撫班者、至此次衝突原因、仍爲與前川沙李志明部隊曾因妥洽繳械問題破裂、日軍攻陷川沙後、李率部即分駐於奉賢之坦直橋閘港塘口金匯橋青村港一帶、待時而動、而南匯之大團鎮、則另有閘正部隊駐守、李並與閘接洽、將川沙縣府派科長顧漢光設在大團、李本人則在坦直橋、其秘書應維新即率部在閘港、其他如第一大隊・第二大隊・第三大隊・王金山・秦興炎等、均分駐於奉賢四郊各鎮、在南橋方面、則爲李天民與王八妹、（已與日軍妥洽受江浙第三區綏靖司令職）、大隊長丁錫山由奉賢退往柘林亭林滬杭公路一帶、此項日軍仍爲欲李繳械、先在閘港金惠橋一帶激戰、繼分兵攻奉賢等處、前後有半月、交戰之時間、並助以飛機大砲、游擊隊未受犧牲、現已仍返各處、但閘港金惠橋、

一片焦土 尋不出一間房屋、奉賢則房屋十存其三、大團幸未廢爛、至於攻奉賢日軍撤退原因、則爲正規軍七十六師七十八師已由錢塘江渡過乍浦、佔據滬杭公路蘇嘉公路之四郊、其先遣部隊六十六團竟抵達金山嘴平湖一帶、脅迫變節之丁錫山部隊反正、而將金山宣撫班長中本達雄在柘林何子奎住宅中槍殺、本月廿四日日軍得悉、即先開八卡車車隊駛往攻擊、車過亭林後、其後方之各橋樑全被拆去、即亭林之大洋橋一座、亦拆去、故日軍陷於重圍中、惟一方面日軍、即抽調浦東軍隊馳往應援、連日且有飛機偵察助戰、故該處當展開一場惡戰、是以兩日來鄉民紛紛逃來上海幾千人、均焦慮於廬舍必遭蕩然云、

葉榭四郊 據昨日由葉榭乘內河小輪來滬之鄉民稱、袁英傑部游擊隊、仍散佈在葉榭四郊、伺機出動、入夜後、四處即聞槍聲、刻尚無具體行動、駐防日軍爲防游擊隊襲擊、戒備頗嚴、該處居民、因房屋均被損壞、遷回者甚少、情形頗爲蕭條云、

松江泖西 一帶游擊隊出沒無常、與日軍時有接觸、本月二十二日陳英部下之游擊隊數十名、由中隊長湯瑞麟率領、擬至練塘鎮駐防、詎在練塘鎮西二三里地方突與日軍遭遇、雙方即展開劇烈之戰鬪、中隊長湯瑞麟奮勇前衝、被擊殞命、並死傷隊士四人、日軍方面亦有傷亡、接戰約二小時、游擊隊方面以人數單薄、爲避免無謂犧牲計、仍退回原駐防地云、

青浦現象 昨據青浦某君來滬稱、目下青浦城內甚爲平安、惟陸路仍未通行、前行駛青滬間之輪木長途汽車、自從五月一日起停止、迄今行將兩月、最近且因黃梅時節、霪雨不已、致青滬汽車路低下部份皆積水成渠、最低處如徐涇以西水深過膝、至今積水未退、

◎同盟社廿六日上海消息、日人中本達雄向在金山衛附近之柘林一帶、本月廿四日被丁錫山及其手下所殺、又曾「歸順」日軍之王八妹・李天民・何子奎・及雄方等四人被架去、日軍守備隊接到報告後、即派兵五十人分乘卡車前往搜查、而在柘林南方小河中發見中本死體、又在其附近地點、尋獲王八妹著用之雨衣等物件、

玻璃衣服成功

◎同盟社二十六日東京電、玻璃纖維之實用化已實現、玻璃衣服將與世人相見、此種玻璃纖維、係由玻璃屑百分之八十七、蘇打灰百分之十五、硼砂鋁及其他百分之五爲原料而製成者、其特徵爲具有保溫力、比重較輕、無氣味、不致爲蟲侵蝕、且耐水力强、不致腐蝕等、目下生產該項玻璃纖維之會社、計有日東寶石會社、旭玻璃會社等、此外東京電氣會社及其他各會社亦在籌着準備製造中、此種玻璃纖維、對於素來缺乏石綿及橡皮代用品之日本、作爲一種軍需品、實爲重要國策工業之一也、

板垣稱日須準備作戰十年

形式上無「宣戰」之必要

◎京都廿五日美聯社電、日本陸相板垣中將、今日語新聞界云、現以蔣介石將軍決心抗戰到底、日本對華實無作形式上「宣戰」之必要、日本或需費時十年始能肅清中國之反日份子、日本國民應明瞭現勢、準備長期奮鬪、板垣陸相讚日兵作戰精神、並謂欲圖「速戰速決」非設法限制進出口貨不可、列强皆竭力保持其在華利益、但日本態度、始終不變、對中國問題、必求其澈底解決、至於法國暗助中國、只聽謠傳、未見實據、惟吾人早已知蔣介石將軍確擬利用外國勢力以打倒日本、

◎東京廿六日海通社電、日本陸相板垣中將昨日發表談話、力闢外國方面關於遠東衝突行將解決之謠言、板垣申稱、日本已準備長期作戰、同時能夠支持一年戰爭、板垣認爲「蔣介石乃日本將來之仇敵」、故決無與其談判和平之可能」、板垣發表申明之後、立即宣佈日本總個動員之辦法、聲稱爲使對華作戰能有順利進行之先決條件起見、日本全國人民必須堅固的贊助政府及軍隊、即使蔣介石上將與第三國成立强有力之同盟、日本亦將盡力達到在華目的、板垣繼稱、關於日本是否宣戰之問題、現正由東京縝密考慮、截至現時討論結果、似乎認爲此舉并非絕對必要、消息靈通人士從板垣宣言中、推測上次內閣會議之決定、即日本政府決定與蔣上將及「中國抗日運動之其他負責份子」、完全斷絕一切關係云、

徵稿

本報現需徵求外稿。充實篇幅。讀者能以長篇小說筆記或其他著述（不論科學實錄技術歷史）寄星寫作見惠。或介紹友朋送來。合用者稿酬面議。不合者三天內即行送還。如有照片畫件。亦極歡迎接洽。重要著述照片如係郵遞。務請掛號。免致遺失。

接洽時間　下午三時至七時

收稿地點　四馬路西市時報總館四樓與霞園

綏境蒙人 聲援抗戰

◎漢口廿六日路透社電、據報綏遠蒙古境內之蒙古人現已於德王鄂王圖王等領導下、組織蒙古抗日軍及蒙古抗日動員委員會、爲中央對日抗戰之聲援、

我國陸軍中 並無吳世廣

◎漢口廿六日路透社電、華軍發言人昨否認日方所傳長江北岸吳世廣[illegible]一師萬五千人、於星期二日投降日軍之說、謂經查究、全無稽、中國陸軍中並無吳世廣師長其人也、

統制航運

七月一日起

◎漢口廿六日路透社電、全國軍事委員會爲維持軍事運輸之效率起見、今日決定從七月一日起、所有沿江航業、悉歸軍事委員會運輸處統制、按運輸處主任爲前交通部長俞飛鵬

業極友好之中德邦交 已起變化

德顧問定明日離漢

◎漢口二十六日路透社電、大公報今日社論謂、德大使陶德曼博士奉柏林訓令今日離漢、中德邦交素極友好、但因國際情勢之發展、已起變化、惟陶博士增進兩國友誼之努力、定博得吾人之欽感、吾人希望其返德繼續努力以期達此目的云、該報又載德籍某顧問一函內稱、「余在華服務七年、今突被召回德、茲附上英金十鎊之支票一紙、藉以表示余願助中國傷兵之意」云、

◎漢口二十五日美聯社電、中國政府以前聘用之德籍顧問、今日已訂就車位、準於六月二十八日乘國際火車赴香港、

◎漢口廿六日路透社電、德大使館今日正午照會中國外交部、謂陶德曼大使已乘飛機啓程返國、中國當局對外傳關於中德關係之謠諑、已向路透記者發表否認、並謂中國新任駐德大使陳介不日即將赴柏林履新云

日藏省職員 穿木屐辦公

◎東京廿六日同盟社電、大藏省頃決定准許工作人員穿着木屐、到署辦公、蓋企圖不穿皮靴、以謀撙節也、蓋皮鞋業擬規定標準價格、但其最近價值有激增、下級省員、難修理費亦爲一大負担、故大藏省擬乘此時機減輕此項負担也、將於日內在省內開國民精神總動員會、以正式決定之、

黃災區難民 擬遣陝南

◎漢口廿六日路透社電、據黃河水災振濟委員屈映光之報告、共有十一縣受災、黃河泛濫現分三股流向周家口、屆定今日召集地方官會議、討論救災辦法、擬將災民遣往陝南、

英砲艦蚊號 巡視九江

◎漢口二十六日路透社電、揚子江英國巡邏艦隊指揮霍爾特海軍少將、今日乘英砲艦蚊號、由此赴九江巡視、

雀斑面皰 搽搽即退

總經理 父子大藥房

電話購貨請打八二三五七

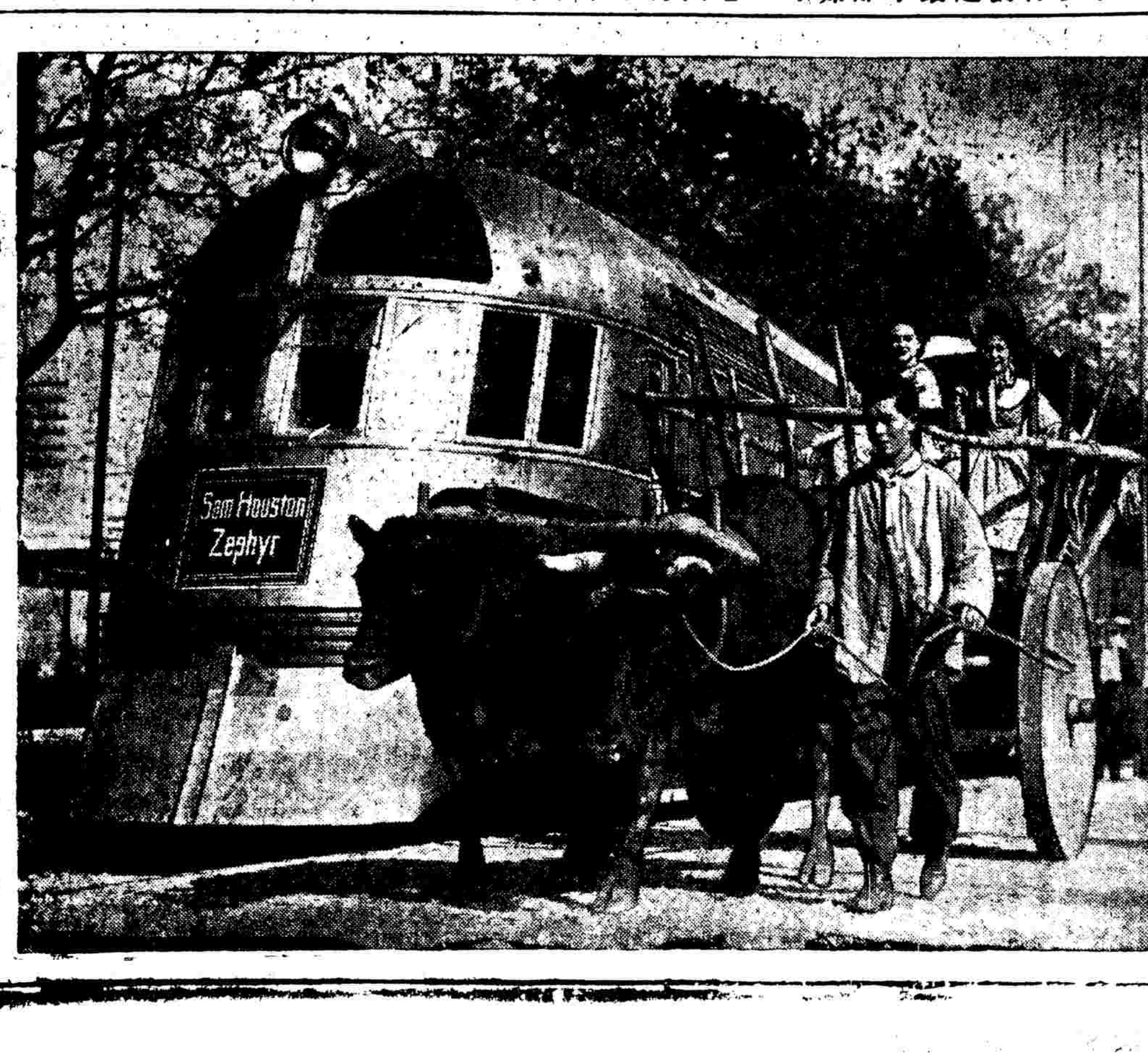

交通進步（流線型機車與牛車）之比

李維諾夫演說

蘇聯現行外交政策 抨擊各獨裁國

結論謂：反抗侵略 抱有最大決心

◎莫斯科二十五日哈瓦斯社電、外交人民委員長李維諾夫、頃在列寧城當同選民之前、發表演說、說明蘇聯現行外交政策、並抨擊各獨裁國、其言有曰、吾人此際所目覩者無他、即歐戰後所樹立之局面、已逐漸消滅、各種和平條約發起人、已歸失敗是也、「以言德國、該國未費一彈、亦未與凡爾賽和約暨其他各公約發起人成立何項諒解、即將西歐各國所由進行歐戰之各種結果、摧毀殆盡、」推原其故、西歐各國對於德國行動、素未加以抵抗、德國從而獲得鼓勵、其進攻行動、遂乃層出不窮、以言日本、一九二一年間該國曾陷於孤立地位、不得不簽字加入華府九國公約、因而尊重此約、凡十年之久、旋即試探當初强迫該國接受此約之各種因素、是否堅固如昔、試探結果、並未遭遇何項具體的阻力、日本爰乃悍然擴大侵略範圍、而將華府九國公約予以撕碎、「西方各國在歐戰後所獲得之又一勝利、因而歸於泡影」、以言國聯會亦爲戰後所成立之一種新機構、但因過去失敗之事、不一而足、此際亦瀕於破產、以言蘇聯、吾人對於現行各項和約之訂立、既未參加其事、各該約遭受違反之後、吾人自不致受有妨害、即中國境內所發生之事變、其所牽涉之局勢、乃蘇維埃聯邦成立以前之局勢、吾人自亦不致受有妨害、特某某國若果掀起新的戰事、以變更現行局勢、吾人仍當加以反對耳、抑蘇聯素以和平爲懷、其推行和平政策、可於加入國聯會暨與法捷兩國成立互助協定兩事見之、捷克國與各鄰邦所發生之爭端、吾人始終希望其能用和平方法、予以解決、「苟非出於捷克政府之請求、吾人絕不自動向之提出勸告、緣吾人深信該國愛好和平、且關於該國內部組織問題、亦惟該國乃可自作主張也」、以言西班牙國內戰問題、倫敦不干涉政策調整委員會祇以便利西國國民軍爲事、蘇聯代表之任務、僅在防止該委員會公開出以援助國民軍之行動、要之、西歐各國反動派人士、多犧牲國家利益、以遷就階級利益、而各該國政府、亦即受此項反動派態度之影響、而處於被動地位、過去種種失策、莫不由此而起、李維諾夫最後提出結論云、蘇聯對於保衛國土、反抗侵略行動抱有最大決心、雖尺土寸地亦不放棄、

美前駐德大使揭發

德在美洲之宣傳運動

方法之特殊處…全世界罕有

◎華盛頓廿五日哈瓦斯社電、美國前駐德大使陶德、頃發表廣播演說、而就德國在美洲大陸所進行之宣傳運動、有所揭發、幷謂各民治國務須互相接近、其言有曰、「德國宣傳方法之特殊處、實乃全世界所未經見、余在任時曾聞希特勒元首云、德國人有敢在美國境內從事宣傳者、即當投之於北海、事隔一年之後、（即一九三六年）德國宣傳機關共有工作人員五百人、即已成爲外交部第二機構、新近據某方密告、德國政府曾撥款三〇•〇〇〇•〇〇〇美元、作爲美國境內宣傳費用、美國富商若干人間亦加以資助、所望此層幷不確實、此外、德國宣傳在拉丁美洲各國之活動、實乃不分晝夜、加緊進行、該國國社黨領袖務欲在全世界各處地方、妨害吾國商務、幷防止各民治國合作」德國元首希特勒與義首相墨索里尼、乃欲控制全世界「各民治國、務當在金融工業上合作、並當嚴格推行抵貨運動、以資對付」、非然者、中世紀黑暗時代、即當重見於此日云、

德不悅間諜案

被告中列有：德國官員

美大使與德外部人員現正討論此案

◎華盛頓廿六日路透社電、美國務卿赫爾昨稱駐德美大使威爾森、已與德外部人員討論在美德人間諜被控事云、赫爾對於德國態度不願有何批評、但聞諸負責方面、德政府因此控案牽涉德國情報處與空軍重要人員、故極爲不悅、據此間傳說、德當局已向美大使威爾森陳說、友邦政府人員之名姓、不應爲另一國家列入間諜控案中、

美國務副卿

驚人演說

譴責德國內政外交

◎華盛頓廿五日美聯社電、美國務副卿薩爾今日在伊利諾州那不威城國際關係研究會發表演說、譴責德國國家及經濟政策、開美國國務院高級官吏公開攻擊他國內政與外交政策之先例、但薩爾云、因德美兩國人民政治思想之不同、暨經濟政策之衝突、兩國國交當繼續維持友善、即如此次德國在美散佈間諜網、美國亦只予明白告發、直指德國爲魁首、嘗可了案、按薩爾此項演說稿、早於數日之前預備妥當、故與德國對美「沒收猶太人財產抗議」之覆牒、並無直接關係、薩爾氏之演說、對德國民衆不無侮辱、外交界咸信如薩氏以高級外交官吏之地位公開譴責他國之內政外交政策者、實爲空前絕後之舉、

根除濕毒 內服萬靈
濕毒丹
主治瘋疥瘡楊梅瘡坐板瘡男婦下部濕腫潰爛痛癢不止多年頑癬小兒胎毒腳腫爛腳丫瘡等症一經服之無不立奏奇效倘外搽濕毒粉內服此丹功效更爲迅速 價目每盒洋二元小盒一元、角外搽濕毒粉每袋半元上海白克路永年里朱少雲藥公司發行
認清楚老牌子●●總歸不會上當

新新公司後面
雪懷特別快照 最新派快照四小時可取
拍快照到雪懷●●保證可以滿意
廣告

西國擬報復轟炸

英法均加勸阻 德人指爲無聊

◎倫敦廿五日哈瓦斯社電、關於西班牙國共和政府擬派飛機轟炸義國城市一項消息、此間官方人士頃宣稱、西班牙國共和政府大使阿士加拉德、昨爲此事、會晤外相哈里法克斯勳爵時、哈里法克斯外相、曾加以勸阻、並向之提出警告、稱義國政府、若果採取報復手段、屆時英國政府、未便提出異議云、此間負責人士並宣稱、西班牙共和政府此舉、僅係外交上一種策略、其目的乃欲歐洲各國竭力促使義國、制止西班牙國民軍所屬飛機勿再轟炸共和政府所轄之防禦城市云、

◎巴黎廿五日哈瓦斯社電、關於西班牙國共和政府擬派飛機轟炸義國城市一項消息、義國駐法代辦浦魯那斯、頃於本日午後通告外交部長龐萊云、西班牙共和政府對於義國若果出以作戰性質之舉動、義國政府決用同樣手段、加以報復、龐萊外長當即答稱、西班牙共和政府日昨通告英法兩國政府、僅謂援助西班牙國民軍各國所屬飛機、若不停止轟炸共和政府、當向各該國採取報復手段、其措辭極爲空泛、不必過於重視、英法兩國政府、且已向之勸告、務勿操切從事、加之英國政府所提議之國際調查委員會、即可組織成立、屆時西班牙共和政府激昂情緒、當可爲之緩和、此際義國當局、亦以鎭靜自處爲宜云、關於此層、法國負責人士均謂、西班牙共和政府此種威脅、若果付諸實施、匪特妨害自身地位、抑且足以危害歐洲和平、揆情度理、當不致加以實行云、

◎柏林廿五日哈瓦斯社電、關於西班牙國共和政府擬派飛機轟炸義國城市一項消息、此間政界人士頃加以評論、稱此舉若果付諸實施、並假定其轟炸義國熱諾亞港、則義國首相墨索里尼、定必採取嚴厲的報復手段、屆時西國紅軍必難獲得任何之援助、此與西班牙國民軍總司令弗朗哥將軍、遣派飛機轟炸蘇俄奧特沙港、或法國馬賽港、必不能獲得他國援助、初無二致、要之西班牙巴塞隆納城政府之目標、乃欲掀起歐洲大戰、俾西班牙國內戰退處次要地位、可謂無聊之極云、

美轟炸機 結隊飛行 空前

◎美國華盛頓州西雅圖港二十六日哈瓦斯社電、美國水上轟炸機四十八架、各有駕駛人員五名、昨自加利佛尼亞州聖蒂亞哥根據地出發、一氣飛至本港、其中四十四架、頃已飛抵此間、全程共一千九百公里、每小時平均速度爲二百九十公里乃至三百二十公里、此乃空前之結隊飛行、其事甚盛、

羅斯福計劃檢閱

舊金山艦隊

◎華盛頓廿五日美聯社電、據今日海軍方面之消息、美羅斯福總統現正計劃在七月內檢閱在舊金山之美國艦隊、海軍方面雖然表示已有多數船隻、業被遣派赴舊金山、但此種計劃、實爲試驗之性質、

德解散天主教

學生組織

◎柏林廿四日美聯社電、據此間報紙今日載稱、秘密警察隊隊長希墨萊曾發出命令一通、解散所有天主教學生之組織、此命令與禁止猶太人進入公園及花園之法令適相吻合、意在避免發生衝突云、

請利用暑假檢驗目光
青年學子目力不佳、因讀書過度、請趁此暑假期間內到本公司檢驗目光、以資矯正。本公司之儀器係世界最新型、完備者不論何種目光均能精確驗出
光華眼鏡公司
大廉價 全部名貴眼鏡自對折起賤賣 ● 便宜之外再有贈品
總號南京路新世界東首　西號霞飛路華龍路對面

轟炸與國根據地

究何所指

◎羅馬二十六日路透社電、義大利日報編輯蓋達、代表政界發表言論、謂巴塞羅納政府、如果因西班牙之遭空襲」而竟對義國城市實施報復行爲、則義國不以抗議文答覆之、但將報以砲火云、義國講壇報、謂巴塞羅納政府之恫嚇、至爲荒唐、無足重視、但若果見諸實施、則巴塞羅納共和國之前途銷滅、即在眉睫云、

◎羅馬二十六日海通社電、義大利「講壇報」今日發表社評、攻擊西政府將以報復手段、對付干涉國之傳說、宣稱「如巴塞羅納果爾實現此種恫嚇、則義大利將不但計其小時、抑且計其分秒、」該報繼稱、西政府自內亂開始之初、即欲將整個歐洲、捲入戰渦、現因覺其局勢無望、又復作此瘋狂企圖、半官「義大利新聞報」申稱、此種瘋狂企圖之結果、只有陷整個歐洲於混亂、如巴塞羅納飛機、果爾轟炸德義兩國之船隻或城鎭、則德義之抗議、將非牒文、而係炮彈」云、

而言、晨報駐倫敦訪員、並發出電報稱、「西國共和政府曾經明白聲明、不擬轟炸外國城市、但當於必要時、轟炸國民軍各根據地、例如瑪育加島巴爾瑪港、地中海岸聖加祿斯港之類、此間一般人聞悉之餘、咸皆爲之安貼、愛克西有報轉載義國「卡利踏」報一文據稱、瑪育加島此際屬於西班牙國、他日仍屬於西國、同時亦係「法西斯的鷹」之要塞地、無論何人有敢加以攻擊者、即因而冒受致命的危險、緣義大利自認爲遭受攻擊、即當出以報復手段故也、」共產黨人道報載稱、「西班牙國共和政府所擬轟炸之地、乃係瑪育加島、巴爾瑪港與波朗薩港兩處空軍根據地、可謂爲極正當之防禦手段」云、

孩童每過分消耗其體力

發育正盛之兒童。無時不在消耗體力。非但消耗於遊戲。抑且消耗於發育。此種體力。若不從速補充。則消耗必至過度。於是疲倦困憊。而患所謂晨起衰倦無神之病矣。以好立克於進餐時給予兒童飲之，恰能供給種種重要之滋補元素，而爲兒童額外精力所必需。至其味美可口。則又爲令子女之所喜也。

非常時期。憂慮紛乘。凡所必爲之事，欲求繼續進行，倍覺困難。積勞之下，腦力乃每感不支。好立克，養體氣。增精力。對於操心過度所致之倦憊無神。殊足加以防止焉。

好立克現在又有新式眞空「聽」裝者出售。乳粉永保新鮮。粉量較多量瓶裝者爲多，而價則較廉。

(7)

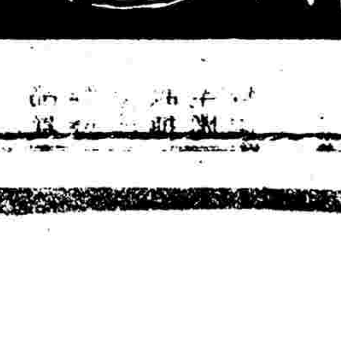

好立克 防止晨起衰倦無神

西・戰・雙・方・損・失・統・計

兩月死傷

國民軍四萬四千人 政府軍六萬五千人

◎西班牙亨達伊廿五日美聯社電、據今日國民軍司令部宣稱、凡里拉將軍所統領之部隊、已逐漸將在薩萊鎭以南之政府軍六萬人擊退、即將包圍梯魯爾至沙根多公路以北之羅別洛斯鎭、該鎭已被國民軍砲火之轟擊、破壞無餘、當中午之時、氣候悶熱異常、致使兩方自動停戰數小時、羅惱里防守司令米亞加將軍、即將其整個軍隊調往薩萊鎭一帶、企圖阻撓國民軍凡里拉將軍軍隊之前進、據政府軍司令部之統計稱、國民軍自四月中旬以來在梯魯爾與加斯特龍兩處戰事中、計死傷與被俘者、共達四萬五千人、至其自己軍隊之損失、則未曾發表、又據國民軍方面宣稱、政府軍所受之損失死傷者及被虜、約計六萬五千餘人、

英法擬克服種種困難 實現撤退志願兵計劃

西局政治因素已重於軍事

◎巴黎二十六日哈瓦斯社電、關於西班牙國內戰問題、法國外交界人士頃宣稱、此項問題之解決途徑、法國決不任人予以杜塞、英法兩國關於撤退志願兵所提出之計劃、業由不干涉政策調整委員會所屬小組委員會一致通過、現當使之見諸實際、但有種種困難、尙須予以克服、俄義德三國政府拒不分擔志願兵調查撤退費用、一也、義國政府有所策動、深望英義協定不待該國志願兵自西國撤退、即行付諸實施、二也、西國共和政府發出威脅、欲以轟炸義國各城市爲報復手段、西國內戰勢將演成眞正的國際戰爭、三也、西國國民軍飛機不斷轟炸該國共和政府轄境普通人民、英法兩國關於撤退志願兵一項計劃、因而未能順利進行、四也、英國反對派各黨猛烈批評張伯倫首相所推行之政策、一部分輿論、深以法西兩國陸地邊境監察辦法恢復之後、義德兩國賡續援助國民軍爲慮、五也、準此而論、現行局勢之混沌與其危險性、似乃從來所未見、但法國負責人士仍切望能將各項障礙、逐一予以克服、並設法促使西國內戰當事雙方停戰、此外、各觀察家之來自西班牙者、咸謂內戰當事雙方、均已相當疲憊、該國各黨咸抱有一種志願、均望及早放棄外國之援助、該國國民軍南路司令雅格將軍、共和政府國務總理奈格林與政府軍中路司令加薩陀將軍、最近相繼發表之演說、均足以反映此種志願、加之西國人民之歸附國民軍者、對於義大利軍隊日感不耐、西國共和政府外長台爾伐育、並於前日發表演說云、「無論何項政策、凡眞正以排除外國干涉爲目標者、共和政府均熱誠加以贊助」、予以見西國問題、確已進入新階段、而政治的因素、已較軍事的因素、更爲重要矣、

制止飛機炸商船 英國或須用武力

◎倫敦廿六日哈瓦斯社電、自前外相艾登退出內閣以還、保守黨各報頃於本日第一次公開聲言、英國或須使用武力、以制止西班牙國民軍轟炸商船、星期泰晤士報載稱、「吾人或迫不獲已、而使用武力以保護英國商船所享有之權利與海員之生命、英國駐浦爾哥斯城商務代表霍哲生爵士所當向政府提出之報告、如果證明此種轟炸、乃係西班牙國民軍立意歧視英國商船之所爲、若英國政府拒不以海軍在西班牙領海內保護商船之事、若果曲解爲航業不復爲合法貿易、上空封鎖之恐怖主義爲合法的作戰方式、則吾人亦惟自爲防衞而已」、至反對派自由黨領袖即前首相勞合喬治關於轟炸巴利亞利群島以資報復一項建議、則非所宜、「觀察家」週報、則以德國間接贊助西班牙共和政府爲言、略謂「德國干涉之舉、近已改變方向、用意所在、乃欲英義協定展期實施、特西班牙國民軍幷不因此而失去最後勝利之希望、此種作法、實甚巧妙」云、

時報定報價目

本國及日本一個月一元　三個月二元九角　六個月五元七角　九個月八元四角　全年十一元（香港澳門照本國定價加倍）南洋歐美一個月二元四角五分　三個月七元一角五分　六個月十四元一角　九個月二十元八角五分　全年 十七元

報費先惠郵票十足計算

總館　上海福州路五一四號
本埠分館　上海漢口路三〇一號
電話　九七一三二•三
電報掛號　二五一四

義挪商業協定

◎羅馬廿四日美聯社電、義外相齊亞諾及挪威公使廿世頓、今日曾簽訂一關和義大利及挪威商業之協定、

日對美

出口減低

◎華盛頓廿四日美聯社電、據商務今日透露之消息、在本年前五個月、日本對美出口已減低百分之十八、進口已較去年同月銳減百分之卅四、自去年以來、日美商業中之棉織物、其量已減少百分之十六、今年五月與去年同月比較、日本對美出口減少百分之十八、進口則減低百分之卅八云、

匈擬向英

接洽借款

◎匈牙利國京城廿五日哈瓦斯社電、匈國放款銀行董事長即前財長法比尼、於本日首途前往巴黎、並當轉往倫敦一行、據某方面所知、英國擬以正式或私人借款、貸予匈國、此在匈國金融界人士則謂、法比尼抵達倫敦之後、時機若果有利、或當接洽借款、亦未可知云、

慘！難婦鬻子　一歲祇值一元　亂離之世人不如畜

昨日下午一時、愛多亞路馬立師財神堂相近地方、一年約四十餘歲婦人、携一九歲男孩（身穿白布內衣黃短袴、）其形狀已飢餓不堪、該婦松江口音、當在原籍本保小康之家、自戰後廬舍成墟、家人慘死、與子流落上海、將成餓殍、故願出售其子、一時觀者甚多、後由一紹興人王某以代價國幣九元購去爲子、嗚呼、一歲祇值一元、尋常洋犬一只、非數十元不辦、一豕亦須十餘元、亂離之世、人不如畜、

同行嫉妬？背上猛砍一斧頭　報販朱良　傷勢甚重自言與人無忤

寧波人朱良、年二十一、向以賣報爲業、家寓天津路高昇里二十二號、昨晚六點半、朱將報銷售完畢、在各報館結帳後、即乘自備之脚踏車歸家、當抵門口甫下車、突有一人執利斧一柄、自後掩至、乘其不備、向朱腦後猛砍、朱適低頭、斧乃砍中其背、痛極倒地、兇手即逸去、朱乃狂呼乞援、經鄰人鳴捕用電話通知救火會、立馳救護車到場、將朱車送同仁醫院求治、經醫生檢視之下、發見朱被斧砍創口濶五寸許、深亦半寸許、傷勢雖重、生命或可無礙、嗣經捕房得報、立即派探馳往詳細調查其被砍原因、據朱稱、素向與人無忤、此次意外受傷度或爲同行嫉妬而出此云

嚮導女遇騙　失要函　脫身之計　借閱金飾疾趨下樓不回　路上忽相逢拘捕澈究近來此類案件甚多押候偵查

住居愛而近路德善里十一號之湖州女子陳文玉（又名紅玉）二十歲、在虞洽卿路遠東飯店二百另七號房間桃園嚮導社爲嚮導女、月之二十三日深夜一時半、同飯店三百十八號房間內住客甬人袁超福（十七歲）、突以電話至桃園、徵一導女、經社主遣派陳女

前往應徵

當時袁即與閒談、至天明五時、袁見女手上戴有金戒一只、遂向女借閱、以備照式購兌一只、女不疑有他、即將戒取下交袁、而袁得戒後、即以紙一步至陽台作畫樣子張模樣、未幾、突稱有

要函一件

由陽台墮於馬路上、遂疾趨出房、下樓拾函、詎竟一去不返、女知受騙、祇得懊喪回社、乃至二十四日下午五時、陳女因事經過廣東路、突與袁相値、即鳴由華探目薛有文．探員陳志鴻將袁拘入老閘捕房、

調查之下

得悉該金戒一只已被袁售於南京路慶雲銀樓得款十八元七角二分、當在袁身畔抄出法幣十三元、其餘五元七角二分巳經化用、日昨解特一法院刑四庭、捕房律師錢恂九依三百三十九條詐欺罪起訴、並稱、最近此種案件甚多、故請求改期、以便偵查云云、經戴榮鐸推事質訊之下、諭令還押、改期再訊

南京路　兩處小火

昨日下午六點〇五分、南京路五百六十一號香亞百貨商店櫥窗內不知如何、忽然起火、當經店內員工發覺、自行救熄、同時中央救火會亦巳得報、立驅救火車到場、見火巳救熄、乃略事檢察而返、

昨晚九時五十分左右、南京路大陸商場五樓沿南京路一面、一達太陽布莊、因被樓上拋下香煙頭、歷久起火、將該布莊燃燒、經人瞥見、鳴捕報告中央救火會、驅雲梯車到來、將餘燼撲滅、無大損失、

妨害人身體自然發育　養女身有傷痕肉莊主婦被控

住湖北路二百五十六號開設肉莊之本地婦人金陸氏、於三年前以四十元代價、買一十一歲女孩金妹爲養女、今巳十四歲、乃此女近日作事甚懶、致失氏之歡心、月之十六日、氏有金戒一只、不知去向、當向金妹詰問、但女初則抵賴、惟形跡

殊屬可疑

氏乃以籐條向女背部痛打一頓、女始吐實、謂金戒確係其所竊、後以十枚售出、氏氣極、乃限女於二日內將買戒者交出、詎女卽乘機逃出、因路途不熟、在青島路派克路口

徘徊啼哭

經路人陳豪鈞所見、即將女送交老閘捕房、由華探目薛有文調查得金妹身體受有傷害、經送醫院驗明屬實、乃稟請特一法院簽發傳票、於前日將氏傳至特一法院刑一庭、捕房律師厲志山

依據刑法

二百八十六條妨害人身體自然發育罪起訴、金陸氏則稱、金妹平時不正因購買物件等、往往有偸換行爲、故略加薄責、確係有之、經錢庭長偵訊之下、乃諭金陸氏交四十元保、並飭探向四鄰調查、本案改期再核、

廿年花柳專科　周文卿醫師

貧賤根絕花柳　減輕病人費用　只收醫藥成本　包治拾元斷根

凡屬初期　梅毒·白濁·下疳·橫痃·等症一律經濟優待

▲包括電療打針服藥等在內醫至完全斷根保證永不再發照常恢復性機能▼

本院醫師創設存濟醫院垂三十餘年，對於花柳性病，無論任何幻變症狀，一經診察，洞悉無遺，對症施治，自是均能達短期澈底根愈，之目的，至若體質衰弱，則療補兼施，既除病，身體亦健，並備各項電械，增進治療效能，對於費用，病家一再要求，破格犧牲，現減收初期疾患爲十元，經濟優待，復達於極點，較之杜造醫療機械，以作低價號召，入門求治高變其價者，自然不同，斷病家詳察〇

最新科學器械　高倍顯微鏡　超電波電機　蘇魯克司燈　柯羅梅亞燈　高山太陽燈

存濟醫院　電話：九〇九九八　六馬路東新街車站西　時間　上午九時至下午七時　星期照常門診六角

事實證明　贈送試服　如無功效　退還原洋

趙濟倉　白濁粉

每包二角服完見效價廉一盒扣算二角◇上海法租界寧波路口濟倉藥房◇各大公司藥品部及各埠紙號均有代售◇

精良國貨　長城牌民丹

民丹的活用

外出含民丹二三粒　可以辟穢氣殺病菌
飯後服民丹六七粒　可以助消化淸腸胃
睡前服民丹四五粒　可以安神志除口臭
口渴服民丹三四粒　可以生津液潤喉舌
浴後服民丹一二粒　可以強精神舒經絡

主治　防疫治痧解毒止痛消暑

上海望平街中愛華製藥社發行　各藥房及煙紙店均有售

法捕房防探　查緝大批土販流氓

自去冬南市淪陷後、致華界九畝地等處各土行不能安定營業、相繼閉歇、於是市上之煙土貨物頓形缺乏、即租界中有暗中出售、亦因貨少價値飛漲、竟增至四五倍以上、每兩十三五元不等、因此一般不法牟利之徒、大動腦筋、轉輾託人往外埠販運挾帶來滬銷售、作致富捷徑、詎一班無賴流氓、亦即結成黨派、分爲大小十個黨、二十四個黨、三十六個黨等名目、在兩租界及浦東沿浦各碼頭、大肆活動、見有土販運貨來滬、遇相熟者、則代爲包運、每兩給酬一元或五角不等、如遇不相識者、乘機攫爲已有、擄奪之事、每日在碼頭一帶發生者、必有數起之多、然大都在法租界上岸、爰由法租界當局派探捕不分日夜、嚴厲查緝、乃若輩消息靈通、改從水道繞至公共租等處碼頭上起卸、茲防得各黨首領姓名錄後、浦東外灘一帶（俗呼拷火油者）首領任桂生．小安徽．石連生（綽號小禿人阿金）、土販老闆黃海珊、利用汽車運輸煙土、大十個黨首領葉阿華、黨徒邊五昌．小三和．小阿福．小山東．小浦東．小三寶等、小十個黨首領楊明富（即小崇明）、黨徒小阿四．小阿麵．小阿毛．猪羅癩痢．餓煞鬼阿毛等、二十四個黨首領矮子施成．刀疤阿龍．黨徒四寶．小炳生．桂良癩皮等、現聞捕房方面正飭探按名查緝中、

王律師要求離婚　第二審又是敗訴

律師王方來、字懷遠、浙江上虞人、今年三十歲、十餘年前憑媒娶餘姚女子謝之英爲妻、已育兩子、近數年來雙方情感破裂、王於今春具狀第二特院民庭、訴請判准與謝氏離婚、初審判決、原告之訴駁回、王不服判、近又具狀高三分院提起上訴、其理由謂不堪精神虐待、該案業經寬審判長審結、於日前涖第三法庭宣告判決、上訴駁回、

滬西地豐路　鎗傷匠人

泥水匠本地人王阿品、三十七歲、家住新閘路、昨晚十時許、在靜安寺地豐路永泉浜行走、突被人開鎗狙擊、彈中頭部、當場血如泉湧、倒臥地上、附近値差巡捕聞聲趕至、兇手已逃逸無蹤、乃立即報告該管靜安寺捕房、派探捕前往調查、一面電召救護車、將傷人車送醫院

夜半鎗聲一人受傷

今晨十二時半、新加坡路膠州路口草舍中忽有槍聲、路上行人紛紛逃避、結果有一太倉人名王品生者、（年三十七）頭部中彈流血倒地、經巡捕趕到、將受傷人送入醫院醫治、一面派探調查開槍情形、醫治、奈子彈尚在腦殼中、性命頗危、至其被擊原因、捕房尚在偵查中、

南滙大股海盜登陸　洗刦江鎮

江海關巡艦十餘艘、被日方拖走後、緝捕海盜工作、全告停頓、東海洋面之小島嶼、又爲海盜盤踞、滋擾漁商、危害行旅、巳數見不鮮、近復進一步刦掠沿海居民財物、有大股海盜、搭乘帆船駛至南滙江家路口海濱登岸、衝至江鎮、在各要道散放步哨、然後入鎮洗刦、因時在黑夜、鄉民無法抵抗、歷數小時、刦去大批法幣金銀飾物及貨物等、未至天明、即循原道逸去、損失約二三萬元

浦邊撈起兩屍

前日午後一時、虹口招商中棧碼頭、發見一中年男尸、身穿白短衫黑袴、灰色襪、黑布鞋、頭留長髮、年約三十餘歲、死因不明、經水巡捕房撈獲、又蘇州河口外白渡橋下河面、亦撈獲女孩尸一具、身穿花洋布短衫、無袴、年約七八歲、經華捕撈獲、交堂收殮、

曾被告發經營日貨之仁豐廠　獲利特厚糾紛亦多　經理朱賡陶　被控侵佔案明日審理

住地豐路之寧波人謝克明及通州人許廷鉦、爲郎舅關係、同與住居馬斯南路九十四號之嘉定人朱賡陶爲結拜弟兄、謝克明於民國十七年間、出資五萬兩、在滬東開設仁豐機器染織廠、因資本不足、遂以廠中生財做押款、十八年春又聘朱賡陶爲經理、獲利甚厚、二十四年夏間、謝克明因與人合夥開設之儉德銀行倒閉、虧空甚鉅、深恐債權人查封其產財、乃將廠出盤給許廷鉦、但許僅在名義上接盤、實際上廠主仍爲謝克明、該廠因經理朱賡陶經營有方、二十五年全年盈餘六十五萬元、提出十三萬元存入廠長許廷鉦名下、三十五萬元存入資本戶、提出十五萬元分派紅利、職員分得二萬五千元、而職員四十名、因應得紅利十萬零五千元、近延律師具狀第二特院民庭、指廠方侵吞紅利八萬元、該案尚在進行中、該廠廠長許廷鉦於上月底控告朱賡陶串通張子鑫侵占帳款五萬餘元、朱則謂去年滬戰發生後、有人向淞滬警備司令部告發廠主謝克明販賣日貨、被當局通緝、故化去運動費四萬餘元、並非侵占、庭諭朱賡陶交一萬五千元店保候訊在案、許廷鉦又另案控告朱賡陶舞弊侵占二萬餘元、該案目前經第二特院刑庭長訊諭朱賡陶交鋪保傳隨到店保候訊、朱賡陶被許廷鉦控訴串通侵占一案、第二特院推事吳克讓定於明晨開刑二庭審理云、

公道商號

高價收買　代客購當

地址……

澳門路　火警

滬西澳門路四百〇一號屋頂、昨日上午八點四十五分、不知如何、忽然起火、宜昌路救火會近在咫尺、瞭望台發見後、立即通知驅車往救、火巳延燒四百〇三號、救火車到場接水澆救、旋即熄滅、四百〇一號屋頂焚燬甚巨、四百〇三號則略遭水漬、

滬西一行人身中五彈慘死　贏錢出賭場　失財命亦喪

昨晨五時許、天巳大亮、滬西虹橋路（係教堂劃定之難民區）四十五號後面第五六四三號電桿木南面相距約六尺之處、有年三十餘歲之無名男子、被人連開五鎗擊斃地上、斯時因該處尙無行人、故兇手得從容脫逃、至八時半、由法捕房巡捕經過查見、報告法捕房、派探往查、死者身穿短衣、體格强健、計中彈五處、㈠由右脅骨穿入、出、㈡後腦左邊入、由右邊出、㈢後面下體左臀部入、由前臍下出、㈣左眼角入、由左眼中出、眼珠突出、另一彈存在臍下皮內未出、並在地上檢獲彈殼、帶回捕房、報告捕頭、一面將尸舁送同仁輔元分堂驗尸所、聽候報驗、又據傳聞、死者從該處秘密賭場贏錢出外、被盜刦擊斃、法捕房方面巳派探查緝兇手、

蔡壽蓀等被控　不承認胞弟案　原·告·勝·訴

通商銀行副經理蔡壽蓀及業西醫之蔡壽康、均係巳故蔡伯華之子、近被蘇州婦人蔡凌淑媖延范剛．俞恩良兩律師具狀第二特院民庭、控告不認胞弟、請求確認其所生之子蔡順官（今年六歲）蔡恩官（今年三歲）係巳故蔡伯華之親生子、爲蔡壽蓀．蔡壽康之胞弟、而蔡壽蓀等堅決否認、謂其亡父與凌淑媖無同居關係、否認蔡恩官．蔡順官爲胞弟、該案經李良推事數度傳訊、諭知審結候判、前日午後三時、屆宣判之期、被告蔡壽蓀等均未到、李推事因無人聽判、宣告退庭、原告法定代理人蔡凌淑媖携帶蔡順官．蔡恩官兩子趕到法院、要求聽判、李推事當命庭丁向蔡凌淑媖諭曰、本件原告勝訴、詳細情形聽候送達判決書、蔡凌淑媖聞判勝訴、乃携子退去、

販嗎啡判罪　討債的無關

法警務處探目王如松、於前日偵得有人在菜市路瑞福里等處一帶銷售嗎啡毒品、當即赴瑞福里七號、拘獲劉長生（二十八歲寶山人）．姚阿毛（二十六歲紹興人）、抄出嗎啡二百七十八包、帶入捕房、解經特二法院審訊改期再核、昨又提訊、先由警務處律師稱、捕房對於第二被告姚阿毛不起訴、請予開釋、對劉長生依持有毒品罪起訴、訊之劉供、此嗎啡是在逃之葛文祥（綽號大眼睛）取來、交我代銷、但未允許、餘供支吾、姚阿毛供、民人是日至劉長生處索欠款、不知伊賣嗎啡之事、經廖庭長核供、當庭判決、劉長生處徒刑五月、嗎啡沒收、姚阿毛開釋、

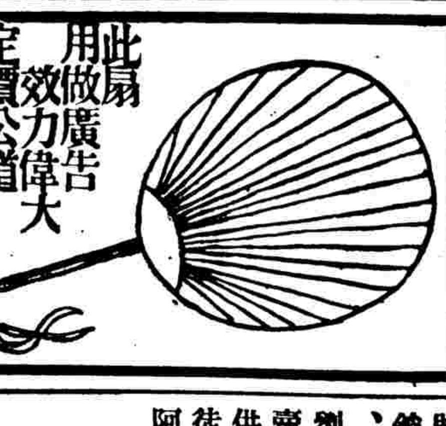

九福堂

十六週紀念　各貨特別大廉價

帶鈎橋五馬路南首　電話九四三六九

仕女雅扇　無美不備　存貨堆積如山　批發特別從廉

杭扇　犧牲品　大名家字畫　價值十餘元　祇收墨費一元二角八分　奉送上等扇骨

面扇　眞檀香綢花面女扇　每把祇售六角九分

天潼路東段　盜刦煤炭店

公共租界匯司捕房境內之天潼路、在戰事未發生前、本分虹口及匯司兩捕房管轄、其分界地點爲北河南路、在北河南路以東至百老匯路之一段、則歸虹口捕房管轄、自戰事發生後、虹口捕房因種種妨礙、不能完全管理、致匯司捕房管轄區亦自北河南路向東擴充至北江西路、昨日下午六點半、天潼路東段之六百十五號弄七號張興華煤炭店、忽被盜匪四名侵入、一盜執槍在門首把風、餘三盜先後入內、一出盒子砲、一執手槍、禁止事主聲張、加以監視、另一盜即直入店堂內、搜刦帳箱及帳檯抽屜、該店所有門市售洋五元法幣兩張、一元法幣十張、又鎳幣十元、一併被盜搜得、藏入衣袋、意猶未足、圖再搜刦、時該店鄰居巳得悉、即狂鳴警笛、各盜始不敢逗留、携巳刦得之法幣逃逸、時匯司捕房巳得報、立由中西探馳來兜拿、奈各盜早巳遠颺、乃由幹探謝萬年向事主詳細調查逸盜年貌服飾口音、以憑緝、

邵景範調任主任探長

嘉興路捕房華正探長邵景範、平日辦事幹練、維持治安不遺餘力、深得上峰嘉許、自八一三後、該捕房不能辦公、故經調至匯司捕房辦公、邵氏復督率所屬在界邊盡力維持秩序、茲警務當局巳於前日下令將邵氏調充成都路捕房主任探長、而該捕房原主任探長瑪百順氏、則調任嘉興路捕房主任探長、兩氏均巳到差視事、

唆使夫婦離異　家庭從此不安　良·心·發·現　少婦把經過和盤托出　王錦文犯妨害秩序罪

天津人王錦文、四十歲、任永安公司充一號電梯司機人、住九江路四三二號、近因見二房東常熟人王榮生妻韋氏（二十一歲）姿色尙佳、乃以能免費至天韶樓遊藝場遊玩爲由、常携氏出外、並唆使氏藉故與夫爭吵、且提出離婚要求、王榮生不悉底蘊、致時起口角、近王錦文竟率同多人、將王榮生痛毆、氏此時不覺良心發現、將內幕和盤托出、王榮生始如夢初醒、乃立延黃修伯律師具狀特一法院刑庭、對王錦文提起妨害秩序之訴、業經戴榮鐸推事審理終結、日昨宣告判決、王錦文妨害秩序、處有期徒刑二個月、緩刑二年、

FERROPEPTOSE　補血君　補血強身

推陳出新之補血特效劑

補血君係由各種補血要素及有益腸胃補血原料，佐以健胃爆味劑提鍊而成，芳香爽服，爲補血壯身之特效良藥，有粉劑及含漿兩種，

▲粉劑補血君▼主治貧血　萎黃病　身體衰弱　四肢無力　赤白帶下　食慾減退　神經衰弱　病後產後調理品

▲含漿補血君▼主治　貧血　萎黃病　腸胃衰弱　神經衰弱　赤白帶下　失眠症　神經性偏正頭痛　婦女經期或戒烟期內煩燥不安

每瓶二元各藥房均售　上海白克路二百五十號九福製藥公司發行

脾素　Endo-Miltin

霉令爲肺病最易惡化之時期　脾素爲治療及預防肺病之良藥

霉雨時期，氣候沉悶，肺病最易惡化，此時如服脾素，乃有治療及預防之功，因脾素係由新鮮健康動物脾臟及肺臟內提出之有效荷爾蒙，對於各期肺病及一切病症，均有奇效，尤善治退結核，亦有顯功，

主治　內科：肺結核　吐血　貧血　……　外科：骨結核　皮膚結核　喉頭結核　……

上海九福製藥公司發行　白克路二五〇號

孩子們夏季之危險

時當夏令氣候炎熱食物腐敗迅速孩子們易罹疾病即如彼等遊戲之時身體過熱易感寒涼冷飲過度或食未熟過熟腐敗不潔之菓品陳腐之食物易致發熱腹痛嘔吐泄瀉食積便秘或他種腸胃疾病一位英國著名兒科專家所發明之嬰孩自己藥片正是迅速治療此種疾病之藥也此藥片由其和平而徹底地潔淸小兒腸胃之功速除病菌不使爲患同時調整消化器官促進消化機能止泄瀉平嘔吐定腹痛退燒熱增進康健之睡眠促成涼爽之感覺使小兒康健喜樂

嬰孩自己藥片味道甘美安全可靠乳嬰小孩均可服用對於出牙各症並奏一樣靈效

各藥房皆有出售或向上海江西路四五一號韋廉士醫生藥局購買每瓶法幣七角六瓶三元五角郵力不取

此係眞正嬰孩自己藥片之華文商標

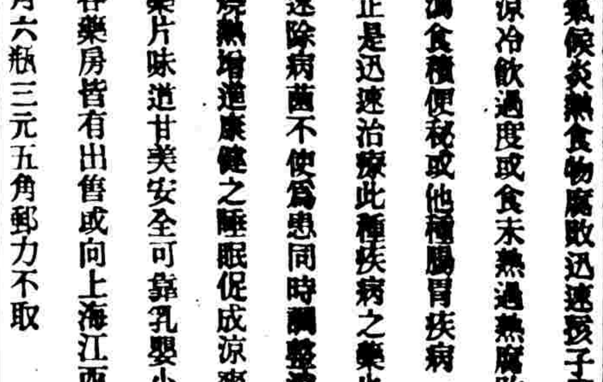

君宜注意　勿購影射偽品

（國民政府衛生署許可證成字第六二七號）

大光明
今天獻映 二時半 五時半 九時
名作家雷克斯皮區傑著
美國明星 琪恩派克 空前傑作

暴雨梨花
星期三起
埃洛爾弗林 羅賓漢
日場 一元二角 六角　夜 一元二角 一元六角 二元五角

國泰
今天獻映 三時 五時半 九時
笑料如潮湧般直沖下來
凱塞琳赫本
卡萊葛倫等四大明星合演浪漫滑稽巨片

"BRINGING UP BABY"
春閨風韻
船娘曲

麗都
祗有今天 日戲二時半 五時半 夜戲九時
三八歌舞片王
有鳳來儀
愛蓮娜鮑惠兒 羅勃泰勒
即「歌舞大王」"Broadway Melody of 1938"
明天貢獻 香艷名貴佳片
戲水鴛鴦

南京
今天獻映 二時半 五時半 九時
神童湯密凱萊初現傑作
TOM SAWYER
全部科學五彩

馬克吐溫不朽著作
孤兒歷險記
不日重映考爾門不朽作
桃源艷跡
第一部表現軍人大魂傑作
軍訓威嚴
不久將以最英武姿態出現

大上海
今天獻映 二時半 五時半 九時
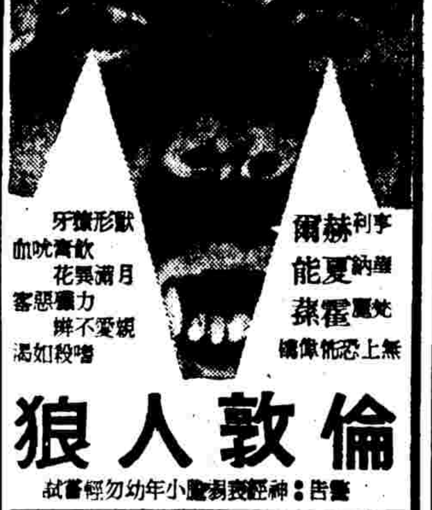
亨利赫爾 華納奧蘭 霍蘇
倫敦人狼
不日重映鄧琳愛得意作
春閨風月
好比一樑色香俱美的珍奇
四喜臨門
見了開口笑

金城
今天開映 一時 五時半 九時半
新華公司巨片
胡蝶
梅熹 談瑛 黎鏗 主演傑作
胭脂淚
今天贈送胡蝶簽名五彩照片
吳永剛編劇
胡蝶的片子雖連看十遍決不生厭

新光
時間 二時半 五時半 九時半 座價 四角 六角 八角
選映賽球出品 本年十大名片之一
怪傑克勞雷斯第恩領銜
最後二天
隱身術
二天以後 即行離滬
如再不看 更無機會

巴黎
今天四場 二時半 五時 七時 九時一刻
馬克斯三兄弟新作
歌舞滑稽 只此一家
看得你眼花撩亂！
三星高照
笑得你肚子發痛！
下期開映
康拉維德 戰雲諜網

光陸
開映四場 二時半 五時 七時 九時一刻
二角 二角 四分 四分
茜蒙茜蒙
美女四百 載歌載舞
雛燕迎春
艷歌十支 亦莊亦諧
"LOVE AND HISSES"
值得看三遍

浙江（四馬路浙江路口）
今日四場 二點 三點 五點 七點 九點
價目 二角 三角 四角 可以連看
驚險奇特科學神秘
萬望早臨 以免向隅
未來世界
最後一天 萬勿錯過
明日復映 大進攻

平等閣筆記
每部大洋八角 毛邊紙大洋一元 有正書局

小上海

◀演習第二次▶

今天稿件以運動為多、遊藝方面比較尚少、希望讀者予以有價值之各方珍聞、並歡迎投寄各種新奇照片、（編者）

客滿以後（小生）

▼[illegible]

▼你要知道回力球一天可以賣多少票子麼、除去十一盤雙獨贏和四盤連位不算、我舉一盤獨贏的例子給你、昨天第六盤賣出的票子是這樣的、一號安力凱（最熱）一百八十八張、二號賈多一百七十四張、三號古巴龍九十八張、四號袁利石七十六張、五號依甲蘇一百零二張、六號裘拉多（最冷）四十一張、共賣六百七十九張、每張二元、計大洋一千三百五十八元、結果出不冷不熱的三號、九十八張、每張分到十二元、計大洋一千一百七十六元、該場[illegible]一百五十七元、他們的當局收百分之十二的佣金、算法非常神速、一般未曾[illegible]、他們已經[illegible]了、

他們再奏樂　我們低頭走
體仁一球之差敗於義軍

▼[illegible]

賽樂後

▼意司令開球、藤隊接住、不下一分鐘、竟被右衛帕息攻入一球、意人殺法猛烈、無怪其得世界足球冠軍、

▼舒士耕稍差、賈幼良、萬象華則甚活躍、江湖新自漢口來滬、尙覺臃腫、

▼是時體仁努力反攻、李義臣得球衝上、傳萬象華、萬傳賈季良、季良以迅雷不及掩耳之腳段、一射入網、成一比一、此五點〇五分事也、

▼藤伐亞福無變更、獨不單行、至五點〇九分時又失一球、則係吳炳浩攻入者、吳之立功異域、象華與有力焉、

上半時體仁遂以二對一佔先、

再奏樂

▼畢、未二分鐘、萬象洪沿邊深入、球傳孫輝章、孫送至市中心、賈幼良候個正着、輕撥入網、成三比一、為體仁之全盛時代、

▼然曾幾何時、體仁前鋒太寫意派、輕描淡寫、至少失去二次良機、反之藤伐亞始終如一、中鋒卡禮加扳回一球後、右翼帕息又立功、成三比三、

▼是時混戰、李義臣變泥人、派西瓦地變血人、

▼三對三後、又被藤隊中鋒卡禮加盤進一球、成三對四、

慘局定

▼後賈幼良發一極險角球、本可倒敵死命、竟被對方守門拍出、命也何如、

▼他們再奏樂、我們低頭走、

▲藤伐亞 [illegible]

▲體仁 [illegible]

三十條好漢
首推萬大生

體育會類人材平均、以四十三分榮獲冠軍、克虹五十八分得亞軍、青星八十一分為殿軍、個人第一為克虹之萬大生所得、

▲競賽一瞥▼

六時未至、各隊兒郎齊集愛而近路群益女校、一聲號令之下、三十條好漢一擁而上、不分先後、克虹萬大生志大氣大、拔籤先登、健北俞秋南青星黃粱緊隨於後、一千公尺後、健北俞秋南力盡後退、黃飛乘隊升級、順次為健北田春林克虹賈紀發等、五千公尺時、萬大生一馬當先、黃飛在五公尺後實行釘的主義、而健北大批人馬亦源源而來、其勢洶洶可畏、八千公尺後、萬大生更形活躍、如脫韁野馬、昂首直奔、在鼓掌歡呼聲中首抵終點、成績三十七分五十八秒、程長一萬公尺、

▲功勞簿上▼

㊀萬大生（克）㊁黃飛（青）㊂賈紀發（克）[illegible]

一馬當先
周如泉

八千四百公尺越野對抗賽、▼虹口賴人才平均、昨以十分對三十四分獲勝、周如泉始終領導、成績為廿九分五十四秒、雁社因主將顧啓明臥病未能出席、故實力大損、全部名次、㊀周如泉（虹）㊁陳子祥（虹）㊂周松林（虹）㊃蔣勳（虹）㊄范賢植（虹）㊅楊林法（雁）㊆洪志遠（雁）㊇葉美傳（虹）㊈金韶生（虹）㊉王德成（雁）⑪康景良（雁）⑫張杏生（雁）

十八歲拳家 將顯技

遠東惠爾脫量拳擊冠軍俄人十八歲青年安特利希洛夫、錐華一載、昨由新加坡來滬、本埠拳擊賽主辦者回力球場當局、業已與希訂約、下月中首次出戰、查希自參加拳賽、僅負兩次、一敗於天津愛而特、一敗於馬尼剌費森脫、餘均每戰皆捷、

散記七段（振清）

◇……三角越野賽、萬大生昨獲第一、良非偶然、萬之未婚妻高求愛小姐亦到場為萬打氣、

◇……慈善足球、昨日觀衆不多、熱面孔倒不少、

◇……張雪石女士獲上海女子越野總練習第一後、喜氣洋溢、其父張精華特送國貨公司衣料一件、作為獎品、第二次總練習約在本星期四、大東擺測字攤、冷眼看人、有體育界朋友多名、（暫守秘密）各擁娘兒、婆娑起舞、

◇……趙如源云、中青排球方光甲得冠軍、毫無異言、蓋中青健將李飛雲聲未接通知而不能出席、此固意料中事、

◇……賀耀祖主持之流星體育會、女會員大半係東亞體校學生、今已爲人師、不克成軍、賀擬招新會員多位補充、

◇……大新溜冰場口巧遇晨鐘隊薛云芬、她說「本星期日下午和健北比排球、請儂做裁判」、我說「應叫大阿哥去」、

影人生活

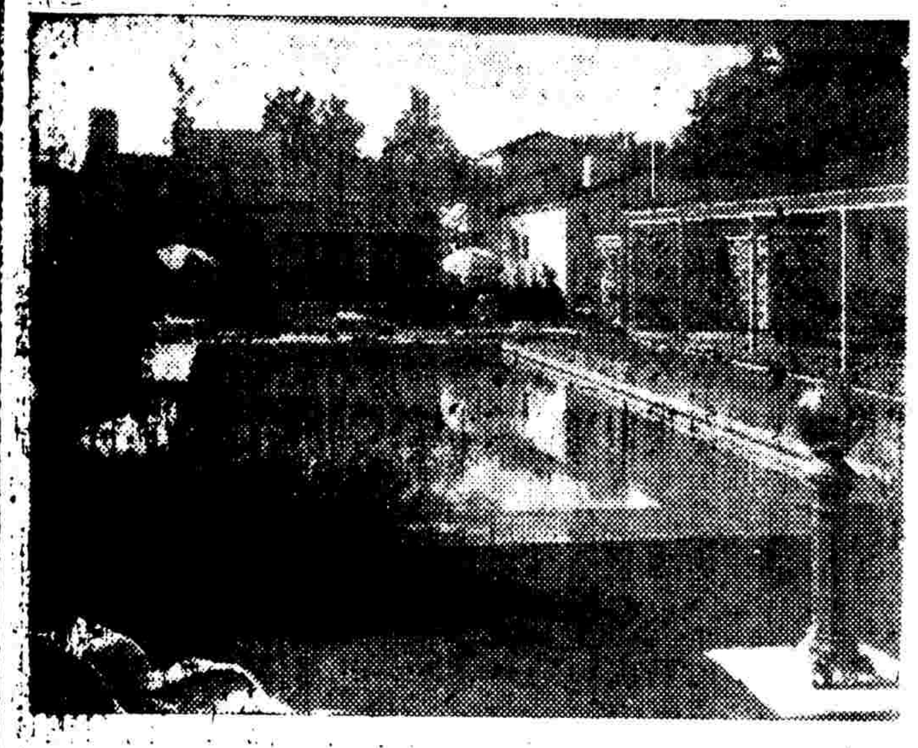

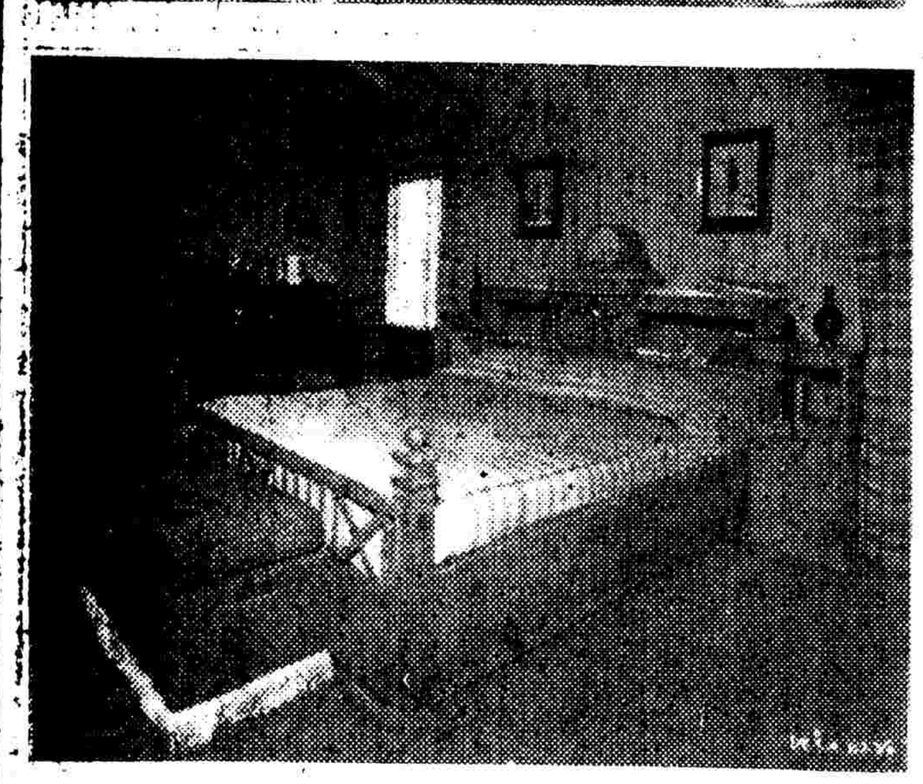

美國華納影片公司明星狄克鮑惠，因善歌而走紅；黛勃郎瓊爾則以嬌憨著稱。二人新婚不久。（瓊係再婚，倍極親愛。（中圖）為二人之家庭游泳池（下圖）為二人之臥室。富麗堂皇。可稱十分舒服矣。

籃球接踵

新大杯名單止　私中聯賽

私立上海中學校籃球隊[illegible]

「新大杯」[illegible]

王熙春怕在鼓裏
倡門才子吃盛席　一場空歡喜（南宮樵老）

海上評劇人集團昨假維他命菜館聚餐、東道主爲鄭過宜毛家華等諸君、

鄭子褒偕其寄女王熙春先到、王衣淺藍色絲織品旗袍、脂粉不施、玉腕生春、客有問、叢敬以答、文雅似閨秀、

蘇少卿來時、亦與兩個女弟子偕、一名張慧英、唱鬚生、一名傅畹蘅、唱青衣、都是大家閨秀、參加聚餐、還是初次、閨室空氣、為之變動、

林老抽看貌論相、便知產地、他對王熙春說她是江南人、王熙春雖操着流利的北平話、不錯、是南京人、對張慧英傅畹蘅兩女士、說必定是蘇少卿的徐州同鄉、惜乎我沒有向少卿證實、

上次、我寫一筆尤次範比上溫如玉、不料尤君同事都叫他「溫如玉」或「溫先生」、此次次範偕同「金鐘兒」到來、當面責我不該、

黃轉陶說：王熙春在南京、有一樁趣事、他自己怕也未曾知道、一位在外交部供職而兼任條約委員會的委員某君、年已五十開外、倘是鰥居、平日對王熙春傾倒備至、極願與王同餐一次、若論嫁娶時、願獻五千金、爲其父母壽、三千金爲製嫁時衣服、並出五萬金的銀行存摺一口、爲她將來的生活保障、某委員之友、偶和倡門才子談起、才子夫人力言與王熙春極相得、一招即至、某委員喜不自勝、立把個人所居的一所高軒美奐洋房重加髹漆、並備一桌數十元代價的盛筵、屆時倡門才子夫婦携手並往、待至終席、王熙春影蹤不見、

網球家老黎吃癟

中國體育會主辦之男子甲組公開單打網球[illegible]

昨賽結果　今日五場

[illegible]

運動花絮

四行健兒孤軍籃球隊、昨與郵政工部間籃球隊作友誼賽、上半時郵政以十八對十佔先、總結孤軍以四十與卅八之比反敗為勝、

光夏盃小球上週十一場結果、翔鷹等獲勝、又蕭夜隊於比賽時不服裁判命令、照章取銷資格、翔鷹姚冠凡舉動粗魯、停止比賽權二星期、茲將七週結果錄下、

[illegible]

演海盃小足球賽、昨日比賽九場、以雲鶴對野花一場、最為精彩、戰成各二和、其中孤隊對神鷹一場、因神鷹用非隊員、經人告發、取消資格、

體育專家[illegible]斯皇后號返國、今日上午十一時可抵埠、在滬東大大同學、已定前往北京路外灘歡迎、

[illegible]

閒談吐血（朱丹心）

西醫治吐血、是不大講究原因治療的、他們不管這血是從那一部出來、總是用止血方法、或者注射止血針、倘然止血以後、就循規蹈矩、做工作、失血過多的、甚則於用輸血的法子、把甲血液、輸到乙的身上、這種辦法、當然不能說完全無效、可是因此而連累甲也貧血而生病、而乙則仍然[illegible]、也很多很多、至於他那止血方法、因為是頭痛醫頭、對症治療、病根依然潛伏、所以舊症復發的更是指不勝屈、

近代有很多中醫、往往根據古法凡見紅見黑即止的老話、不論治吐血咳血咯血便血、以至於婦女血崩等症、用五炭湯去止血、什麼茜草炭啦、[illegible]炭啦、艾葉炭啦……再合補血的四物湯、就自誇為治血的專家、其實他們那種暫圖苟安的態度、[illegible]法的對症用藥是毫無二樣、要知道一種血症的[illegible]、都有一定的原因、譬如說咳血的原因、不外[illegible]、久咳而損傷肺絡、治法應該以至於[illegible]、清熱潤肺的、咯血症比咳血症更進一步、[illegible]用腦過度、如酒色所致、弄得病體支離、虛火[illegible]、不[illegible]眠、夢遺滑精、咯出的血量極少、有時[illegible]混在一起、像紅線般的那們幾絲、吐出那口痰、喉裏就覺得鮮膩膩的一陣腥氣、像這種毛病、如[illegible]以充分的調理、用寧神補腎的方法、是不[illegible]吐血（也就是嘔血）完全是激動奇經八[illegible]挾着胃的經絡上衝、像過度工作、跌撲[illegible]夠構成本症的可能、吐的時候、血量很多、有[illegible]盈碗盈盂的吐、可是這種症候、憑我的以往經驗、用桃仁承氣湯加當歸白芍等養陰之品、予以降衝瀉火、確是百發百中、像這種症候、要是用五炭湯去醫血、那真是膚淺得太可笑了、

回力球
今晚七時起賽
●前八盤●
1 安力凱
2 羅查拉
3 楚曼地
4 莫克力骨
5 古巴龍
6 奧薩
●後八盤●
1 安[illegible]
2 亞爾[illegible]
3 加[illegible]
4 普[illegible]巧
5 爾[illegible]加
6 泰寶達

寧波溫州嚴禁搭客 裝運貨物立保單

航業界要求當局維持滬浙交通

海門平陽楚門綫則仍照常搭客

寧波・溫州相繼禁止航輪搭客、各公司已遵令辦理、貨運雖照常、但貨物限制綦嚴、各公司爲減輕責任、對客商委托裝運貨物、須立具保證單、航業界要求定海暫緩禁止搭客、以維滬浙交通、浙東各地水路交通勃興、聞當局將規定船泊辦法、茲分誌各情如次、

甬溫絕對禁止搭客　寧波・溫州自相繼禁止航輪搭客行駛、雖經航業界請求通融、已被拒絕、義商義華公司寶利輪、本定二十五日開溫、因已售出客票、特電溫州當局通融一次、亦未獲准、所售客票、已十足退換、仍於二十六日專裝貨物駛溫、德商禮和洋行謀福輪、則定二十七日裝貨直放溫州、英商太古公司新北京輪、已改駛北洋班、

托運貨物須立保單　寧波・溫州口岸經核准之航輪、仍特自由專裝貨物往來航班已不加限制、貨物輸出或運入、須先向浙省戰時物產調整處或當地商會轉請發給准運單、經過各口岸並須經貨物檢驗處查驗、始能出入、各輪公司以當局對私貨運入、一經查獲、須停航處罰、爲減輕責任計、凡客商委托裝運貨物、預先立具保證單、證明非私貨、始允裝運、

定台等綫照常搭客　定海（舟山）・海門（台州）・平陽・楚門四大航線、現仍照常搭客通行、雖曾傳將相繼同樣實施禁止搭客、但當局尚無正式命令、惟對各航輪乘渡寧波時、已不准搭客、行駛滬定線之海福・哈納兩輪、已於二十五日開定、據該公司稱、已接該輪電告、安抵定海、對所載乘客當局並未禁止上岸、海門線由山泰・大茂兩輪、均定二十七日照常搭客開往、楚門・平陽線、仍由美利公司發輪一艘往來行駛、

要求維持滬浙交通　寧海・溫州兩口岸、當局實施禁止航輪搭客後、致其他口岸曾盛傳亦將同樣實施、本埠航業界及旅滬浙東各縣同鄉、以其他各口岸如一旦相繼實行封鎖、滬浙間交通勢必全斷、家鄉情形將受隔閡、現定海線轉道各地爲便、擬請當局准該線照常搭客、以便交通、

浙內港輪營業發達　浙東各公路、爲防務關係、完全實施破壞後、各地交通、均賴水路維持、據航業界息、當局對各口岸往來小輪、已許通航、因之各小輪旅客擁形擁擠、貨運亦繁、航商船戶、均趁機高抬船價、行旅叫苦、現當局以餘姚縣爲鄞慶姚各地水路交通中心、船泊來多、自應設法整頓、已飭各縣互相商討管理船泊辦法、以利航行、而安旅客云、

浦江汛期在即 水位日見趨高

長江氾濫亦受影響　大汛期間將被威脅

黃河決口、長江氾濫、影響頗巨、浦江水位、今年亦較往年爲高、且離大汛非遙、茲概述各情如次、

馬路浸水原因　本埠在日前霉雨期中、馬路積水幽深、此種現象、殊爲往年所未有、其原因㈠浦江失浚已久、河牀泥塗日高、㈡今年潮汛較往年爲增、總上兩項、已使大雨期中、租界低窪馬路、受侵襲之患、

浦江高潮比較　據濬浦局預測、下月水位、除月初汛期、最高潮位、爲十一英尺至十二英尺之間外、而月杪高潮、則在十二英尺以上、按之外灘駁岸、祇十三英尺、其如外灘公園及十六舖附近之處、江岸高度、且不及十三呎、去高潮水位、祇數英寸、如遇風雨、潮水恐將登岸、

大汛將受威脅　且連日因長江已呈氾濫之象、吳淞口外、水位頗高、如大汛時期、濤勢增銳、其影響於浦江水位、必非微細、故殊值得注意、屆時沿江堆棧商舖、恐將大受高潮之威脅矣、

天氣轉晴交通恢復 食米運滬漸旺

外省客商請求恢復發證出口　內地存米頗豐滬市民食無憂

滬市米業團體、爲調節食糧、於二十五日起、停發出口證書後、外省客商均一律停辦、且天氣轉晴、米船到埠漸增、米價已告回跌、客幫請求恢復簽發出口證書、米業團體決俟來源暢通、存底增加後、卽予照發、新新社記者探誌各情如左、

外省客商停辦食米　荳米業公會、以連日天雨、食米來源減少、米價已漲達十四元、爲調節民食計、特經議決於二十五日起停止發給出口證書、限制出口後、所有南洋帮、如汕頭・泉州・寧波等處在滬米商、因無法報關出口、均一律停止採辦、惟有北洋帮、天津・青島等少數客商、因在停發出口證書前所領證書而未經採辦者、在市場補買、但爲數甚少、僅二千石左右、

天氣轉晴來源漸旺　米船到少之唯一原因、完全爲天雨不止、河水陡漲、民船裝運困難、故每日到船僅有二十餘艘、致釀成供不應求之勢、米價亦被軋高、近兩日來天氣轉晴、上海與內地間水陸交通、均已通達、內地貨物運滬亦已漸增、據米業中人稱、內地存米頗豐、客商在各地採辦、運滬者仍多、目下水陸交通已復、食米到貨、決可逐漸增加、

請求恢復發證出口　外省客商、最近在滬採辦食米運往出口者、已達二十萬石左右、但需要仍殷、自停發出口證書後、因無法報關裝運、不得不暫停採辦、現以內地交通漸復、米船到貨、勢必增加、爰擬請求米業團體早日恢復發證、以便採辦、據聞米業團體、決俟來源暢通、存底增厚、米價回跌後、方可恢復發給證書、

成交不多米價回平　米業市價、因外省客商停止採辦、而米船到埠已較前增加、人心大定、一般零星小販及中次各貨、均求早日脫手、但滬市囤戶及米店進胃不暢、成交數不多、故米價已逐漸回平、常熟特粳每石已降爲十三元七角、中次貨亦跌爲十二元五六角左右、且滬市存米仍有四十萬石、民食絕對無虞云、

霉雨影響秋收勢減　江浙戰區產米區域、種稻之農民因秩序未復、沿公路一帶時有游擊戰事、故雖屆春耕時期、冒險插秧者大減、連日受霉雨影響、農田均爲大水淹沒、已插之秧均爲淹死、如水能速退或倘有補插希望、但預料今年之秋收勢必較往年大減、故將來之米價、一般之觀察勢必高漲云、

蘇州河往來船隻頻繁　本埠此次霉雨、約有旬餘、致與淞江（俗呼蘇州河）船隻、皆不克起碇、自前天起、忽然放晴、業已二日、所有船隻皆乘機開航、而昨日尤甚、全日由滬西駛之小火輪拖帶大小木駁民船等、西駛者不下百數十艘、而由內地之上項小火輪拖帶各種貨船來滬亦甚多、其間更以米船爲最多數云、

上海四郊郵局 月初可望恢復

日文通譯員錄取計十一名　戰區已復辦郵局收入甚微

上海郵政管理局招考之日文通譯人員、錄取者僅十一人、卽派赴四郊準備復郵區郵局服務、大通社記者、茲探錄各情如次、

滬郊郵局月初恢復　上海郵政管理局、對於恢復上海四郊郵局、準備雖已多時、惟迄未實現、想見環境之困難、現悉此事、已經局方努力籌復與磋商之結果、已可於月初實現、通遞郵件、以便民衆、

日文通譯取十一名　郵局日前招考之日文通譯人員、因應考者遠不逮以前郵局歷屆招考之踴躍、故錄取者祇十一人、是項人員、卽預備派赴滬郊復郵區域工作、惟人數似尚不敷分配、或須繼續招考、

戰區經濟狀況慘落　戰區郵政支局、經恢復者、有北四川路郵局、提籃橋郵局、惟復及浦東爛泥渡郵局、大抵營業低落、尤以浦東爛泥渡郵局爲甚、雖經復辦、惟每日郵資收入、祇二三元而已、戰區經濟之慘落、誠不堪想象云、

法租界努力防疫 虎疫症不至擴大

半月來陣雨時作、氣候驟寒、但傳染病之流行、則未稍止、法租界方面、自上月底發現虎列拉症以來、雖傳染甚緩、但不斷發生、截至二十三日止、兩個月內、患者已達一百五十八人、因而致死者計二十二人、而過去一星期內、每日平均發生七起、租界衛生當局爲防止蔓延起見、故積極進行防疫、據最近報告、在過去六個星期內、注射防疫針者達七十三萬餘人、尤以最近數日爲最多、每日注射者平均在一萬五千人以上、以法租界居民人數計算、最多爲一百萬人、故百分之七十以上、均已注射、則其傳染、當不至再行擴大云、

軍政部防止壯丁逃避

軍政部爲切實防止壯丁逃避、特製定辦法、令函各省府轉飭各縣遵照、大意如次、㈠如證明在逃士兵或壯丁之家屬、有教唆或藉助情事、應依刑法第三十一條第一項以共犯論、經由司法機關審判、㈡應徵壯丁逃亡或舉家遷避、該管鄉鎮保甲長、如知情不予檢舉、合於陸軍兵役懲罰條例第二條第七款情節時、應適用該條例第三條第一項各款之規定、酌予處罰、

調整國際貿易 貨物出口結售外滙

出口貨物憑承購外滙證明書報關　中交等銀行均能出具該項證明書

財政當局、具體管理外滙後、除已實施進口滙兌證明書、刻復實行出口貨物結售外滙辦法、調劑整個國際貿易、平衡國際滙兌清算、茲分誌各情如次、

調整國際貿易　財政部對於進口貨物需要外滙、業已採用進口滙兌證明辦法、限制非必需品輸入、茲復進一步管理貨物出口外滙、特須布商人通貨出口及售給外滙辦法、出口貨物應給外滙之種類、及其辦法等規定、由財部貿易調整委員會主持其事、而由中・交等銀行從中協助、

貨物出口須結外滙　關於出口商人、如須採辦國產物品、運往外國推銷、事先須向中國・交通或其他委托銀行、承購外滙證明書、將證明書向海關報驗後、方准裝運出口、而出具外滙證明書之銀行、務必實數收得其證明書所載之外滙數額、否則須嚴拒發給證明書、以防流弊、

各地設貿易調整會　財政部貿易調整委員會、自實施出口貨物結售外滙辦法後、爲便利商人計、業已在各省市設立貿易調整會或辦事處、主持發給出口貨物准運單及給售外滙等事宜、並將國內生產品較多足供自給而有餘剩之貨物、分爲二十四類、另訂供給外滙辦法、以資獎勵出口外、凡非二十四類以內之貨物、事先均須售給外滙、如不能預給外滙時、可覓具殷實舖保、向中・交等銀行取得承購外滙證明書報關出口、約期收回貨價、

平衡國際外滙清算　財政部實施出口貨物售給外滙辦法其目的完全爲鼓勵土貨出口、限制國內生產不多之貨物自由外運、同時對於進口貨物、正當需要外滙、已照常盡量供給、則出口貨物、亦應售給外滙、加以統制管理、調整國際貿易進出口所需要外滙、均有詳細統計、而於國際滙兌清算之平衡、較有把握、外滙供給、更可應付裕如云、

財部防止法幣流入滬港

我國自實施法幣政策以來、因準備充足、信用鞏固、全國人民樂予使用、故法幣推行、未及兩年、幣制卽告統一、因需要甚殷、發行額亦因之漸增、最近總額已達十七萬萬餘元、其中在華北淪陷區域內使用者、亦有三萬萬餘元、財政部爲防止法幣大量流入上海・香港等處、被人收買、用以購取外滙、擾亂金融起見、對於運輸法幣辦法、刻已重加訂定、凡商業上需要法幣、在運輸前必須得到財政部核准發給護照、始能通行、否則一經查獲、悉數充公、至於私人攜帶法幣、最多以五百元爲限、若超過此數、則須依照商業運輸辦法領取護照、該項新辦法、業已令飭各地海關及沿江海各口岸嚴厲執行云、

各省決仿粵省辦白銀救國運動

我政府爲充實戰時金融基礎、自粵省首創白銀救國運動、從事宣導民衆獻賣白銀後、極著成效、三月份收得白銀五百五十萬元、四月份收得白銀五百萬元、今已由當局增派人員分赴各偏僻之縣市、推行白銀救國運動、而對於收買白銀辦法、除足色者仍依照加二收買外、此外什毫或甚至銀粒・銀塊・銀器等、一律按成色收買、聞各省鑒於粵省白銀救國運動收效、決繼粵省辦法舉行之、至於各省民間之所存白銀數量、經過各專家之探討結果、認爲數量頗鉅、以粵省而言、至少在一萬萬元以上云、

我政府實施獎勵民間搾蔗製糖

我國機製國產廠糖、粵省已由工業管理處加以統制、以適應戰時之需要、今因順德・市頭等廠、先後爲日機轟炸、不得已暫行停工、惟鑒於今歲各地蔗豐收、蔗農蔗蔗甚夥、日久倘無銷路、將變爲乾枯、殊影響蔗農生活、決獎勵民間搾蔗可自由製糖、倘蔗農墨守舊法、對於搾蔗知識未能普及、則呈請省營工業管理處、可隨時派員指導、至於工業管理處特約之銀行、辦理農貸款、第一期已貸出二百萬元、今因各糖廠被炸停工、故第二期暫行停貸、今順德・容奇・杏洲等處蔗農、因政府獎勵民間搾蔗、故均舉行製搾土糖、惟蔗農鑒於政府統制糖銷、所出產之糖將必推銷困難、特請求政府予以普、現政府已予保護、但政府既非統制產糖銷路、而祇係採取由商包銷制、而包銷範圍限於省營糖廠及軍墾區所出產糖、如民間搾蔗准予自由推銷、並不加以限制云、

高橋近況

浦東高橋「維持會」已解散、改組爲「鎮公所」、其由丁鳳山任「鎮長」、其他「維持會」人員、則各任「鄉長」等、並由日指導員黑德利指導一切、該處除闢有紀念黑德利之馬路外、又因翻譯官雌鎮三里不便來往、闢一翻譯路、以利行車、市面亦有相當復興、惟杜月笙祠堂中之貴重物件廢書等、曾被十餘次之搜取搬空、最近又由「鎮公所」發起、興辦電燈與學校、電燈則將杜祠自辦之電氣馬達機器撤去發電、故前日起、高橋已有電燈、民間如需裝置、亦按月由「鎮公所」收取電費及裝費、至於學校、則聞聘毛文英任教務主任、毛之兩子則分任教員云、

浦江沉船撈難 進行轟炸

南黃浦十六舖封鎖線、日方打撈沉船、歷半載、未見成效、現爲亟劃恢復浦江上游航運起見、決將一部份最難撈之沉船、施行炸毀、連日已在進行、迨炸開一較寬水道、大型商輪可在該處通過後、日商日清公司將在封鎖線以南浦東老白渡該公司碼頭、首先恢復業務云、

汽車夫闖禍 上訴罪減輕

汽車夫譚志高、於去年六月四日下午、駕駛光新染織廠第一六〇七六號運貨汽車、在愛倫路海寧路口、因不慎與日人小林武彥所乘之自備汽車互撞、致將路人一名輾斃、經捕房依法對譚提起公訴於特一法院、經審理判決、譚處徒刑三年、譚奉判不服、延錢興中楊思誠律師向高二分院提起上訴、經迭次審理終結、前日由郁一峰庭長宣告判決、主文原判決撤銷、譚志高因過失致人於死、處徒刑一年、緩刑三年、

國風實業廠發明　四用輕便安全牀

國風實業廠、最近發明四用輕便安全牀、[illegible]

○○○・○○○

外棉英印均跌

▲美棉　昨接（二十五日）紐約電訊、美棉市況堅硬、外商售出、[illegible]升三至七磅音、又（英電）利物浦棉[illegible]三七五至二・七五比[illegible]云、

▲海外銀電　英倫二十五日銀市[illegible]、大條[illegible]、無特殊變化、市況平、

[illegible]

美銀期貨仍穩

[illegible]

出口船期

[illegible]

銀色傳奇「罪實錄」今日出版 每冊洋一角

[illegible]

中國防疫會勸告市民注意衛生

新閘路二五一號中國防疫委員會、鑒於滬地人煙稠密、一般市民不復顧全公共衛生、[illegible]

大衆報不日出版

現時大型化之「大衆報」籌備經日、不日卽將出版、[illegible]

救濟會書畫展覽近訊

江[illegible]救濟會所主辦之書畫展覽會、前日起在大新公司四樓舉行、[illegible]

麥倫女校畢業典禮誌盛

麥倫女校[illegible]、校長給獎、午後四五年級散後畢業同學表演遊藝、至一時方始云、

徵訪親友消息

江陰歐陽[illegible]先生、陳名元[illegible]、本報現在[illegible]如何、[illegible]、弟有小兒一人在[illegible]、[illegible]

華夏職補校近訊

新閘路卡德路[illegible]華夏職業補習學校、保光中學、大夏兩大學教育學院畢業同學聯合主辦、開始以來、校務[illegible]、七月四日開學、日夜兩部各科[illegible]、[illegible]

無法投遞電報待領

㈠棗來街同德永（汕頭發）、㈡鹽坊街新康里十號[illegible]生（鄞縣發）、㈢江西路[illegible]行（柳州發）、㈣[illegible]、㈤[illegible]、㈥[illegible]、以上無法投遞電報、大通現存[illegible]三十四號大北水綫電報收發處候取、

黃金大戲院（八仙橋）電話八一四一一四

今天夜戲　全部 大翠屏山　准代殺山

筱翠花 楊寶森 林樹森 古城會 赤代手 黑風帕 裘盛戎 王小樓

明天夜戲　筱翠花 楊寶森 全本 狀元譜 王泉奎 馬盛龍 譚富英 筱翠花 鋸大缸 草橋關 義旗令 江東關 英雄會

冷氣開放・涼爽舒適　卡爾登

今天夜戲　劉韻芳 路凌雲 于宗瑛 劉文魁 麒麟童 高百歲 于素蓮 張慧聰 王蘭芳 葛次江

全部 冷 千 冰　祇演七天（今）第五天（晚）

座價（日戲）（夜戲）

榮記 共舞台

今天日戲暫停　驚人預告

最後機會 錯過可惜　今夜務請早臨

第廿二集　開打陣容增强

將近開演 第廿三集 火燒紅蓮寺 火燒玉潮山

科學女人　小大亨越 來越小 小開打越 打越兇

新光大戲院 起二十九日

洪水　曉風劇團 首次公演　尚冠武導演 吳鳴圖編劇

監督 舞台 畢志萍

今日起開始定座

「洪水」是一災民戲我們看了災民怎樣的苦至少要給難民們想些辦法「曉風同人」決定了於「洪水」演出的第一天卽六月二十九日所有曉風應得的票欵悉數捐至「中國紅十字會上海國際委員會」聊爲難民盡一些小小義務票價不加場內幷不募捐至希各界人士光臨指教爲勝榮幸是啓

在南京轟動一時 在上海從未演過

欲免踴擠 請先定座

票價 一元 六角 五角 三角　電話定座 九四五九〇